夕刊

新京日日新聞

定價 一部 金三錢 一箇月 金八十錢
郵稅 一箇月 金五十錢
新京永樂町四丁目一番地
發行所 新京日日新聞社
電話 三〇〇〇番 二二五三番
發行人 十河榮虎
編輯人 松本晏
印刷人 谷啓二郎

新京日本橋通一九 奉天春日町
中谷時計店
貴金屬寶石カメラ

日銀利下げで 低金利時代來るか

圓貨には大した影響なし

〔東京二日發國通〕日銀も同行創始以來の最低金利を實現愈々劃期的低金利時代の出現を見ることになつたが斯の如きつて如何なる影響を及ぼすかと言ふに現在の圓貨は我國の大インフレ低金利政策の諸材料は既に折込み濟みと見て差支なく目下の相場を支配する主動力は全く弗貨の地位如何に在る狀態であるから、今回の日銀利下げを劃期として未曾有の低金利時代が來るとしても勿論之は爲替相場により軟弱材料の一因となるではあらうが別段力強く圓貨に働きかける動因とはなるまいと見られて居る

日銀利下げ

大衝動は與へまい

〔東京一日發電通〕日銀今回の利下げは、既に豫想されてゐただけに株式及爲替相場等には折込まれてゐるので大衝動を與ふるには至るまい、只問題は今後日銀の金利政策如何にある、即ち日銀では今回の利下げ後、資金が投機市場に流入するもノが抑壓策たるオープン、マーケツト、オペレイション等に依つて依然資金の引上げ金利低下の阻止等行はぬ方針であり、且つ情勢如何では國債の買上げをも斷行すべき意圖を有してゐるから、必然的にインフレの強化となり、物價高騰を誘致するであらう

一方金利は益々低下の傾向をたどり、爲替相場も低落を免かれないだらうと觀測される

米國產業保護法の實施で 諸物價騰貴

〔東京二日發國通〕在紐育井上商務官より一日外務省に達した入電によれば、米國は產業保護法により、綿業組合の統制を行ひ、諸種の外國品の輸入制限を實施せんとしてゐると報じて居り、各方面から頗る注目されてゐる、即ち米國の產業保護法實施は、着々進捗し、二十七日より產業管理局は同法に基き、種々實行手段に取り掛つた、特に綿業組合規則に對する調査を開始し、各種同業組合の統制を急ぎつゝあるが、其の目的は銀貨及工業製品價格の騰貴を來し、又農業救濟法による農產物の價格つり上げ策も金融政策と相俟つて諸物價及生活必要品を騰貴せしめる事確實と見られるに至つた、此の產業保護法實施の結果、米國は少くも輸入制限を行ふことゝなる虞れあり、從つて我輸出品も本年の輸出期に入つて相當面倒な事態を惹起することは容易に想像される、故に日本商品に於ても輸出統制、價格決定等に就き充分の考慮を拂ひ販路の擴張改善に當業者間の相互的協調を必要とする事態に迫られてゐる

馬來聯邦の不當關稅に對し

外務省から英國に嚴重抗議

〔東京二日發國通〕馬來聯邦政府が去る六月十五日附で同國へ輸入する綿布、麻、人絹其他織物に對する英國品以外のものゝ關稅引上げを

『斷行』せるに對して外務省は駐英松平大使を通じ英本國政府へ嚴重抗議すると共に在シンガポール田村總領事をして直接聯邦政府に對し、英國品と一般外國品との取扱ひに差別を設ける點に關し不當なる點を指摘し、考慮方を要求しつゝあつたが最近其筋へ到達せる報告に依れば聯邦政府は一旦引上げたる關稅の緩和方に就き充分誠意を以て考慮中であると、即ち聯邦政府が關稅引上の結果一般輸入品價格騰貴し爲に住民の生活を脅威すること甚だしく關稅引下げ要望の聲が却つて聯邦內部から騷然として起り

『遂に』政府もこれが引下げの已むなきに立到るべき狀勢に在る

灤東方面行き物資の動きで 天津經濟界活況を呈す

〔天津二日發國通〕河北戰爭の爲め、久しく不通となつてゐた北寧線も愈々廿三日中に開通のこととなつたが、同線の開通に先立つて天津經濟界は早くも灤東方面行物資の動きを見、頗に活況を呈して來た

即ち廣大なる灤東一帶は天津經濟界の消費區域に屬し、諸物資は悉く天津を通じ同方面に輸送されるのであるが、今年正月山海關事件發生以來、久しきに亘る交通杜絕で物資缺乏甚しく住民は非常な窮況にあつたもので、今回北寧線開通せば同方面需要の物資は一時に非常な額に達する譯であら

ジヨホール州で 輸入稅障壁を設く

〔東京二日發電通〕在シンガポール領事田村氏發電報 イギリス領馬來群島ジヨホール州政府では綿布輸入稅二割を附加する品目の外國品輸入稅率は据置きとし、右に對するイギリス品輸入稅率を一率に無稅とする關稅改正を廿九日より公布實施に決定した

黑河でソ滿間に 水路會議開催か

〔ハルビン二日發國通〕確聞する處によれば去る二十四日黑河にあるソヴィエート領事ミカエロフ氏はブラゴエチエンスク滿洲國領事に對し嘗て滿洲國から提議せる水路會議開催方に對し、左の回答を寄した

一、ソ聯政府は一九二二年の水路協定の更新を希望す右に關し政府より訓令を受け準備中である、交渉地點は黑河を希望す

一、ソヴィエート側交渉委員は黑河駐在ソ聯領事とする

本協定に關する商議は懇談的協定とすることを希望する

小磯參謀長 師團長轉補か

八月の陸軍大異動下馬評 駐滿師團長も更迭

〔東京二日發電通〕八月一日の陸軍定期異動に對する部內の下馬評は左の通りで荒木陸相の歸京後具體化する筈、步兵第三聯隊附步兵大尉雍仁親王殿下は參謀本部員に、步兵第一旅團長鳩彦王殿下は中將に

『進級』參謀本部附稔彦王殿下 臺灣守備隊司令官外山中將、教育總監部本部長香椎中將、砲兵監畑中將、〇團留守司令官長谷川中將、陸軍省整備局長林桂中將各師團長に（第十四、第八、第二、第六、第七、第三、近衞師團か）臺灣軍司令官阿部ゝ將は軍事參議官に、第八師團長西中將は臺灣軍司令官に、造兵廠長官岸本中將は技術本部長に第六師團長坂本中將は教育總監部本部長に、野戰砲兵學校々長入江中將は砲兵監に、朝鮮軍參謀長兒玉友雄少將は中將に進級〇團留守司令官に、近衞步兵第二旅團長佐藤三郎少將は中將に進級臺灣守備隊司令官に、陸軍省兵器局長は野戰砲兵學校々長に、砲兵監附永持少將は兵器局長に、參謀本部附東條英機少將は整備局長に、尙關東軍小磯參謀長の師團長轉補說が傳へられるが、實現せば後任には建川中將、永田鐵山、小畑敏四郎少將等の中から人選を見るべく、轉補に於ては滿洲出動中の師團長の

『更迭』は事變の關係上これ迄一切避けて居たが、大體滿洲に於る大なる軍の作戰行動は一段落を告げたので今回の異動に於ては滿洲出動師團長の更迭が行はれる豫定で更に內地師團長二、三名も勇退するものと觀られて居るので、之に伴ふ師團長、旅團長等に大異動が行はれる模樣である

珠玉を碎く

禁無斷上映上演

吉井勇

（高根秀浩畫）

（四十五）

舞臺稽古（四）

兎に角その晩は、京子の代りに他の女優を使つて舞臺稽古を演ることになつた。が、そんな事でごた〱してゐたのでいよ〱『胡北の戀』の舞臺稽古が始まつたのは、もう十二時近くになつてからだつた。

他の劇場と違つて、株主に多くの貴族富豪を網羅してゐるこの劇場では、興行法においても何處よりも一番進んでゐた。殊に原田の前に專務をしてゐた宮崎俊平は、實業家出の辣腕家で、一度歐米の劇界を視察して歸つて來ると、すべてのことを改革し始めた。そして少し滑り過ぎたゝめに一部の株主の反感を買つて、その結果この劇場を退いて、ある大きな生命保險會社に入るやうになつたのであるが、しかしそれがためにこの劇場が內外ともに、面目を一新してしまつたのも事實だつた。舞臺稽古もこれまでは大抵の劇場では、唯道具だけを飾つて、衣裝も鬘も何も着けずにちよつと讀み合せをする位のものだつたが、こゝでは道具も衣裝も鬘も鳴物も何もかもすべて本興行通りにやつた。つまりはこゝの舞臺稽古は他の劇場の初日と同じ譯なのだつた。

『胡北の戀』の序幕は、露子が扮してゐる吐芳蘭の家の場で、蒙古地方の豪家らしい立派な建築の客間が舞臺の上に飾られてあつた。

ベルが鳴つて幕が上ると、外で誰だか戶を激しく叩きながら怒鳴つてゐるといふ幕開きだつた。そしてそれが日本人のある探檢家で、露子の吐芳蘭がこの男と戀に落ちるといふのがこの芝居の始まりだつた。

道具もかなりよく出來てゐたし、露子の吐芳蘭も舞臺稽古とは思はれないほど氣を入れてやつてゐるので、芝居は中々面白かつた。

英一は舞臺のすぐ前の作者の椅子に腰をかけて、一生懸命舞臺の方ばかり睨めてゐた。そのうち二人が戀を語つてゐるところへ、ほんとなら京子の役であるところの鶯々といふ占などをする女が突然現はれるところで幕になるのであるが、如何にもその女優が代り役であるだけに、何となくきつかけがうまく行かなくつて、そこだけは穴の明いたやうになつてしまつた。探檢家の武田に扮してゐる市川麗升も、これまで『噫無情』のジヤンバルジヤンなぞを手懸けてゐるだけに、今度も中々緊張した藝を見せた。一つその幕での難を言へば、幕切れの締らないことにあつた。

一旦幕を降ろしてから、また大幕を上げると、もう道具方は道具を壞し始めてゐたが、そこには新聞社の寫眞班が來て、露子や麗升の扮裝のまゝの寫眞を、無遠慮にマグネシユームを燃やしながら撮つたりしてゐた。と、英一もすぐに舞臺に飛び上つたが、それと同時に心配さうに首を傾げながら、彼の方に近付いて來る阪口に出會つた。

『如何です。松本さん。少し幕切れには困りましたよ』

阪口は英一の顏を見るとすぐにかう言つて話し懸けた。

『あゝ、ちよつと困るね。せめて鈴子あたりならいゝんだけれど、あれは君第三期生か四期生なんだらう』

『えゝ、しかし代り役となるとみんな厭がるもんですからね』

『あゝ、さうだらうね。何うだい君。專務から言つて貰つて、京子さんに是非出て貰ふことにしちやあ……』

『さうですねえ。專務からよく言つて貰ひませうか』

そんなことを言つてゐるところへ『專務』といふ聲を聞き付けたと見えて、

『何だ、何だ』

と、言ひながら原田が近付いて來た。

日日案內
三行 一回金五十錢
被雇度 一回金三十錢
五行 一回金八十錢
十行 一回金一圓五十錢
姓名在社 一回金十錢增
御申込みは電話三三〇〇番

都山流 尺八 指南
切心の方歡迎す
師範 西田方山（ヤマトホテル裏）

賣家有り
カフエー向きに好的
詳細は電話三三二六番へ

讓店
今盛業中の下宿屋轉業の爲め讓る御希望の方は午前中滿日館へ御來談あれ
東五條通祝町五丁目角
電話三八〇二番 滿日館

造花及生花 神佛具 道具一切
加藤葬儀社
新京祝町二丁目 電話三一〇八番

金銀 潰金 高價買入
東二條通り廿五 橫濱寶眞店

京染洗張專門
にしきや
電話二六二〇番 消防隊橫入

洋帳簿 各種製本專門
三笠町三ノ九
三省堂製本所
電話三三三四番

電話急讓
姓名在社

印刷
新京朝日通り
三友社
電話三四三八番

和洋料理 カフエー モスコー
東四條通
電三七三三番

紙函製造
大經路一五
長野商會
電話三四九八番

將棋教授
定跡…指手筋等、懇切指導
詳細は電三一五九、三段 宮本金三 富士町三一占へ

馬
乘用 競馬用 荷馬車 貸馬 預り馬 荷馬車 供給
御希望の御方は左記へ御紹介あれ
住吉町五丁目四番地
新賓馬店

貸事務所 階上 階下
造作其他完了 新京日本橋通 目拔場所 申込は
電話三八六四番 白石へ

御挨拶

肅啓 深綠の候各位には愈御清榮に被爲亘候段大慶至極に奉存上候

陳者弊伊勢崎織物は多年の御眷顧により最近遂に年額四百萬反に達し益々增加の趨勢に有之深窓に街頭に普及限なき盛況に到り候事偏に各位御愛用の賜と厚く感佩能在候

製品の改善進步に關しては弊組合に於ても率先研究を重ね弊地の三大特色たる新味、實質、低廉をして益々完璧ならしむべく鋭意努力罷在候

尙伊勢崎織物の海外進展につきては豫てより考究罷在候ところ今般好機を得て弊組合最近製品を以て錦地各位の御批判を仰ぐを得候は洵に欣快至極に御座候何卒今後共御愛顧御鞭撻の程伏而奉願上候

茲に乍略儀以紙上御禮旁々御挨拶申上度如斯御座候

昭和八年六月四日

伊勢崎織物同業組合

各位

日本織物界の雄伊勢崎銘仙。常に時代の新味に生き。しかも實質を本位とし。價格の低廉を目標として居ります伊勢崎銘仙でございます
この度は思ひ切つた新柄新傾向の新製品を遍く滿洲國に進出させていただきたく新荷をドカツとたづさへて參りました

夏の伊勢崎銘仙產地直賣

場所 新京太子堂
日時 七月四日 五日 六日 三日間

ラクダ色毛布
紳士服地
婦人子供服地
サージ類

毛織物の御保存には
虫除香錠の
御愛用を

中元御贈答用
ハンカチーフ
化粧石鹼
本絹クツ下

銘仙伊勢崎の新鮮な氣持を御召し下さいますやう賑々しく御來臨の程お待ち申し上げて居ります

新柄新傾向の伊勢崎銘仙
一反四圓二十錢より

滿蒙毛織百貨店出張大賣出し

義勇軍處理會商
けふから正式開議
遼東ホテルで滿支代表會見
會議の前途を注目

〔大連二日發國通〕岡村參謀副長の來連を見て義勇軍問題に關する交渉は支那側委員と既に來連中の義勇軍代表○○○との間に開始されたもの〻如くであるが岡村副長は着連と共に姿を消し、支那側委員雷壽榮氏は午後零時卅分隨員二名と共に遼東ホテルを立出で殷同氏も午後一時ホテルを自動車で出發したが、途中追跡する記者團の自動車をまいて何處ともなく姿を消した、殷同氏は會議に臨む前ホテルで

未だ何時から會議を開くか決定してゐない關東軍は今次の交渉に全然關係無い事もないが、思ふに私の方と義勇軍代表との間に話を進める仲立を勸めるのであらう、義勇軍代表が誰であるか言へぬが、未だ來てゐない筈だ、然し何れ來ることは事實だが、何日頃來るかは知らぬ

と義勇軍代表が既に着連してゐるとの說を否定してゐる

日、滿、支三國
顔觸れも出揃ふ

〔大連二日發國通〕李際春、石友三義勇軍の處置問題に關する大連會商は關東軍岡村參謀副長も今朝來連し義勇軍代表○○○氏も午後四時四十五分着迎、遼東ホテルに投宿中で會議參加者の顔觸れは出揃つたので愈々三日よりも本格的會商に入る模樣であるが、會議場所は一切嚴秘に附されおり判明しないが、日、支、義勇軍三代表が總て遼東ホテルに投宿しておる所よりみて同ホテルに於て行はれるものでないかと觀られてゐる、義勇軍問題は既に兩當事者間に於ても相當諒解がついてゐることであり、會議は順調に進捗し三、四日中に終了するものと樂觀されてゐる右につき午後三時半外出先よりホテルに歸つた殷同氏は左の如く語つた

今日午前九時岡村副長の訪問を受け、お互にかたりました、別に大した話はなかつたのでお互に挨拶を交換したまでです、會議と言つても義勇軍の代表が來ぬので開く譯がない、今明日中に代表が來てから開くでせう、然し會議場所等を定めてやるやうな正式のものではないから、會議の形式をとるものではない

日支兩委員が
人を遠ざけて懇談

〔大連二日發國通〕支那側委員雷壽榮、殷同兩氏は午後八時より星ヶ浦星ノ家に於ける岡村參謀副長の招宴に臨み、岡村副長、喜多參謀、雷、殷兩氏のみで晩餐を共にしながら藝妓も遠ざけて懇談し、午後十一時支那側二氏は宿舍遼東ホテルに歸つたが、會食後岡村參謀副長は語る

今夜は友人として會食した

單に申せと云ふ程度のものです、それから北寧線の列車運行に就いても交渉を進めるので私の方も專門家である北寧鐵路秘書の徐濟南氏が來てゐるから奉山線からも誰か來るでせう、何れにせよ會議は顔觸れが揃つてからです

尙ほ義勇軍代表○○○氏は午後四時四十五分着列車にて從者七名を隨へ着連、面

までだ、義勇軍處分問題はもう大綱は決定して居る、關東軍としては、只オブザーバーとして參加するだけだ、明日から遼東ホテルで最後的交渉をするが、二、三日で濟むだらう、濟んだら發表する、鐵道問題は軍は關係せぬ、外の方でやるだらう

鋭々睨す位マスクを掛け私服憲兵護衛の下に自動車を遼東ホテル地下室入口に着け、新聞記者の眼をくらます爲ロシアレストランを廻り人目を避けて投宿、廊下には私服が頑張つて警戒して面會を防いでゐる、日支義勇軍三代表の宿泊する遼東ホテルは俄然緊張し、玄關は新聞記者連に占領され要人連の出入に唯ならぬ空氣を漂はせてゐる

未だ何も言へぬ
喜多大佐談

〔大連二日發國通〕喜多大佐は遼東ホテルに於て語る

未だ何も話せぬ、話せる時期が來れば此方で發表する日本側は只支那側と義勇軍側の斡旋をしてゐるまでだ會議の場所か？それも言へぬ

岡村副長
大連で語る

〔大連二日發國通〕關東方面に於ける義勇軍處分問題に關する支那側と義勇軍代表との大連會商に立會ふための來連を傳へられる岡村關東軍參謀副長は今朝八時黑水丸にて到着、軍部差廻しの自動車に乘換へ大連に向つたが、左の如く語る

義勇軍處分問題に關する支那側と義勇軍側との交渉は大連で行はれることになつたので會議の樣子を見に來たのだ、然しこの義勇軍處置については停戰交渉の際兩當事者間に大體の取極めは出來て居り、そう長くはかゝらぬだらう、若し今明日中に大體の話がつけばこちらで發表してもよい、この交渉は唐山でやる筈であつたが種々不便な點があるので大連に定つたわけだ、喜多大佐が昨日來てやつてゐて呉れるから僕は單なる樣子見だよ

遼東ホテルで
滿支兩代表の初會見

〔大連二日發國通〕義勇軍代表○○○氏は午後五時遼東ホテル三階三三八號室に於て支那側代表、雷、殷氏等と

『會見』同會見には喜多參謀、滿鐵囑託將校後宮大佐も加はり約三十分に亘り明日より開かれる會議の下打合せを行ひ五時三十分○○○氏は三○○號の自室に引取つた、日本側は日本軍長城線撤退後密雲、遵化、灤東地區の一部に日本軍監視兵を置き撤收地の治安維持には李際春、石友三軍の優秀部隊を改編して警察隊とし之に當てるとの主張に對し

支那側には相當難色ある模樣であり、更に支那側は北寧線の運轉復舊と奉山、北寧兩線連絡交渉に關聯し、北寧線中の灤台、山海關間の鐵道を滿洲國側への委任經營を提案する模樣で同鐵道問題は鐵道小委員會を設置し、委員は關東軍戰區司令官安達中佐、滿鐵側後宮大佐奉天鐵路局長本田氏並びに古山參事、支那側の徐濟南が

『委員』となり、義勇軍問題と並行して交渉を進めるものと觀られてゐる

北鐵交渉第三次會商
實質的討議に
蘇聯側の態度重視さる

〔東京三日發國通〕北滿鐵道買收交渉の第三次滿蘇會議は四日間の休會を經へ三日午後三時より開會され、愈々實質的討議に入る事となつたが、同日蘇聯側が如何なる提案を持出すかに就て滿洲國側は勿論日本側でも深甚の注意を以てこれに臨まんとして居る、即ち三日の會議に於て蘇聯側が

簡明率直に具体的賣却條件を持出すか、或は斯る具体的態度を明示せず、却つて先づ滿洲國側に對し同鐵道放棄に伴ひ何等かの政治的代償を求むるが如き意向を表明するか、本日の會議の興味は此點に注がれてゐる

憲兵隊巡視
武藤軍司令官

管內巡視第三日目の武藤軍司令官は本日午前九時關東憲兵隊司令部を巡視し橋本司令官以下隊員全部に訓示する處があつた

中央の彈劾
空氣に狼狽
學良歸國否定を打電

〔北平二日發國通〕華北の時局は停戰によつて解決しさうに見へたがチャハルに於る馮玉祥の反蔣擧兵と灤東に於る李際春一派偽勇軍反逆等の諸問題續發に依つて速急平定の望無しと見るや一時中央の爲に彈壓された東北將領は中央の弱味につけ込み東北軍の再起を計畫し、外遊中の張學良に對して至急歸國を電請し學良亦色氣を出して盛に策動しつゝある事が、南京側に判明したが國民黨一派の反感をかつて遂に張學良彈劾案が監察院に提出されんる雲行きとなつた、此空氣を感知して狼狽した學良は昨日舊部下に對して「最近學良歸國すべし」との風說あるやに聞くが自分は目下歐洲各地を視察中であるから尠くとも三ヶ月は絶對に歸國しない」と打電して來た

天津市黨部
于學忠の天津市長兼任に反對

〔天津一日發國通〕天津市黨部は三十日附于學忠の天津市長兼任に反對し、第一集團長にして省長を兼ね其他各種の要職に當り居れる、今又市長の數職を兼ねしむるも到底一身の堪ふる事に非ざれば、他に適當の者を選んで市長を專任せられたし、との請願電報を發した

横暴を極める
北平抗日會
硫黃を投込まれ全燒

〔北平三日發國通〕和平門外瑠璃廠にある北平抗日救國會に昨夜九時半頃道路から正門と側門の二ヶ所に硫黃の大包をたゝき込んだ者あり、二つ共猛烈な勢で燃え出し消防隊が出動したが水をかけると火勢を增すので道路の土を掘り返してぶつかける始末で、遂に入口から應接間、事務室は全燒して監禁室まで延燒し、監禁中の所謂日貨取扱者二人をやつと救ひ出す騷ぎに事務員三人と巡警二人が負傷し、火は隣家の書店を半燒させて鎭火した、放火犯人はこの騷ぎに逃走したが抗日會の横暴に憤慨した者のやつたことらしく、停戰後も抗日會のために商引を邪魔されゐる一般商人は快哉を叫んでゐる

不眞面目な中央の態度に
北平記者團の反感激化

〔北平二日發國通〕本日の南京來電によれば、今春南京で支那新聞記者王慰三が中央黨部から賣國奴として暗殺された事件は全國新聞記者の反感をかつて監察院も遂に責任者たる前南京市長吳思豫を彈劾することとなり、懲罰委員會で審議中であつたが、本日吳思豫を罰俸兩分に附した、既に辭職し俸給を取つてゐない者に罰俸處分することは空名處分である、王慰三の出身地で報及の多い北平新聞界では此政府の不眞面目なる態度に反對の聲を擧げるべく策動を開始した、先般の政整會開會式に際して記者團を侮辱した事件も未だ解決して居らず北平新聞界の反政府運動は擴大の傾向あり注目に價す

北寧線開通
第一回特別警備列車運行

〔天津三日發國通〕北寧鐵路愈々全線開通を見ることゝなり本朝九時特別警備列車は當地駐屯軍大橋歩兵少佐、森木憲兵少佐並に大阪長山縣歩兵少佐の指揮する若干の警備兵及び運輸處長英人一名、職工數名乘車のもとに東站を發し、同鐵道は今後當分の間北平、唐山間を運し、唐山にて奉山線に連絡の筈で、秦皇島までの運行は大連會議の結果一體的處分が決定されることゝなつて居る

世界經濟會議
遂に決裂に瀕す
佛國代表休會を主張

〔ロンドン一日發國通〕ル大統領が爲替安定共同宣言案を拒否する旨米全權側から發表されるや今迄ル大統領の受諾回答が

『期待』されて居ただけに經濟會議の情勢は俄然逆轉し、會議は決裂か休會かのきたん場に直面するに至つた、しかも週末だけに三日午前米國政府の通貨政策を詳述したル主席全權の聲明書が出る迄は會議は險惡な雰圍氣を續け、何等の進展を示さぬものと觀られる、ル大統領の反對意見は單に共同宣言案の枝葉末節の問題に止まらず相當重大な修正を要求して[illegible]

共同宣言案が歐洲金本位ブロックと英米代表間の折衝の結果出來上つた最後的のものと觀られるだけに且つ又資本主義の危機打開を期待されてゐただけに經濟會議の前途は今や晦澹たるものとなつた、斯くて會議の決裂を早くも傳へられてゐるが殊に金本位國の牛耳を執るフランス代表部では極力休會を

『主張』し猛運動を起すに至つた即ち爲替安定協定も出來ぬのに小田原評議を續ける結果は爲替思惑を增すに過ぎないから寧ろ休會した方がよいと云ふのがダラヂー首相の見解である

ル米大統領
爲替安定共同宣言を拒否す
米代表部から發表

〔ロンドン一日發國通〕爲替安定共同宣言案に對するル大統領の回答に關し米國代表部は一日夜左の如く發表した

ル大統領は國際經濟會議に於ける爲替安定問題解決に關する共同宣言案を現在の形式に於て受諾する事を[illegible]

爲替協定失敗
經濟會議の前途絶望
外務當局の觀測

〔東京二日發國通〕米大統領の爲替協定拒否で經濟會議は全く行詰るに至つたがこれが今回の會議に及ぼす影響に就き外務當局は非公式に左の如く觀て居る

今回爲替協定が失敗した以上會議の前途は先づ實質的には殆んど絶望だ、即ち米國が國內經濟不況回復の爲め弗の外貨にすら競爭力を維持增進せんとする決意を今回明白に會議へ披瀝したのだから今後は英、佛、蘭、瑞等は爲替防衛の態勢をとらざるを得ざるに至る英佛其他諸國の金本位制の運命も風前の燈灯となるに至つたものだ、斯くて弗の對外攻擊力の增大は歐洲大陸のみならず我國にも相當影響を及ぼすべく經濟會議にとつては結局關稅休日案の抽象的擴大強化を申合せる位で表面を繕ひこの歷史的會議も龍頭蛇尾に終るのではないかと思はれる

我財界
却つて樂觀

〔東京二日發國通〕米大統領が金本位制防衛宣言を拒否しない旨通告した米國政府は三日午前これを宣明するだらう

た結果各國の爲替安定は全く絶望的となつたが、これが我財界に及ぼす影響に關し我財界方面では大体左の如く見てゐる

一、事態斯くなれば日米兩國の立場は益々接近して來る一方歐洲諸國とアメリカとの對立は擴大し、國際經濟戰は激化せざるを得ない

一、我對米爲替が强氣配を持續して行く事は已むを得ない、何となれば米國がインフレ政策を續行する以上同國の生糸其他我國商品に對する購買力が增大する爲此方面から生ずる利益は相當あるから悲觀を要しない

會議失敗せば
我海運界に大恐慌來

〔東京二日發國通〕日、英、米、獨、伊等主要國が經濟會議今回の危機を如何に收拾打開するかは世界經濟の前途に重大關係を及ぼすが、此の儘推む時は各國共孤立すべきは必然的事實で、世界貿易が今日以上に萎縮する結果、我が海運界は非常時代招來するやも圖り難い、即ち諸外國の自國本位強化等で濠洲米稼ぎ船も漸時近海に歸來を餘儀なくされ船腹過剩の結果は近海運賃まで壓迫すべく再び繫船增加に轉ずる事も豫想され成行きは頗る憂慮されてゐる

英露通商
關係復活
英國外務省より發表

〔ロンドン一日發國通〕英國外務省は一日英國及び蘇聯兩國の通商關係復活を宣明し左の如く發表した

最近發電所破壞陰謀事件に關聯し逮捕されたメトロポリタン、ビッカース會社員英人技師二名は一日夜モスクワで釋放され同時に英國のソヴエート商品輸入禁止令は撤廢される事になつた

金本位防衛
宣言案
米の拒否に遭ひペチャンコ

〔ロンドン一日發國通〕一日午後に至り米國ルーズヴェルト大統領は俄然金本位防衛の共同宣言案を拒否する旨の回答を寄せ來たつた、これが爲め一時形勢緩和された經濟會議は又もや決裂か休會かの土壇場に直面するに至つた、金本位ブロックを牛耳つてゐるフランス側では殊に失望甚だしく爲替安定協定も出來ないで小田原評定を續けてゐる愚を說き、會議の休會が此際さるべき最善策だと言つてゐる位で、會議の見透し極めて晴濟ない有樣である、米國代表部は三日其の態度聲明の聲明書を發表する筈

人事往來

▲榮孟枚氏（吉林省教育廳長）二日上午來京
▲三浦鉄郎氏（吉林省總務廳長）三日午前吉林へ
▲小川中佐（獨立守備隊第○○隊長）二日午後四時三十分公主嶺へ
▲水町少將（豫備役）二日午後六時五十五分來京
▲長谷川中將（中大顧問）二日午後七時五十分來京
▲大內一等主計正（陸軍省經理課長）同上
▲池本三等主計正（陸軍省經理課部員）同上
▲金璧東氏（新京特別市長）同上
▲小公原大佐（ハルビン特務機關長）二日午後九時來京
▲十河理事（滿鐵）三日午前八時[illegible]
▲馬仲援氏（營口稅關監督）三日午前九時營口へ
▲秋山少佐（獨立守備隊司令部）三日午前八時來京
▲御木德近氏（人の道幹部）三日夜來京都ホテルへ

その日く

世界經濟會議遂に決裂に瀕す我等は會議初頭そのことあるを喝破せり

□

義勇軍處理問題、いよく正式開議、須らく虛心坦懷たれ

□

稀有の大洪水、全朝鮮を襲ひ死者、行方不明續出、列車不通、いつものことながら對策なきや

□

ハルビンにコレラ發生、昨年の脅威を想ふ時、各自の注意を促すこと切

團体

▲日本相撲協會一行六十名三日午後十時南行

▲ハイラル青訓卒業生來京　ハイラル青年訓練所第一回卒業の蒙古青年二十四名は滿洲國並各種の文化施設見學の爲四日來京（時間不明）一兩日滯在南行する豫定である

海外經濟

▲銀塊及爲替

倫敦銀塊	一八片三分一
遠限	一八片八分五
紐育銀塊	三五仙八分三
孟買銀塊	[illegible]
米英爲替	四弗三三仙八分一
米日爲替	二七弗〇〇仙
米支爲替	二七弗三七仙
スチール株	五九弗八分七
アナゴンダ株	一八弗分〇〇

▲綿花

米綿 現物	十仙三〇
八月限	十仙二四
十月限	十仙四四
十二月限	十仙五五
一月限	十仙六二
三月限	十仙七九
五月限	十仙九二
印綿 ブローチ	二三四留比
ベンゴール	二一七留比
オームラ	一七三留比

▲大連金鈔票

	近切	遠期
現物	一〇四〇〇	一〇三六〇〇
寄付	一〇三九五〇	出
歩値	一〇三九七五	來
	一〇三一二五	不
引止	一〇三九〇〇	申
高値	一〇三六五〇	
安値	一〇三八七五	
出高	[illegible]	

各地市場

▲大阪株式

大株新	一三〇一〇	一二八九〇
大紡新	一三三二〇	一三三〇〇
鐘紡新	二四五九〇	二四五〇〇

▲同短期

大株新	一三三一〇	一三三三〇
鐘紡新	一二四〇〇	一三三一〇
東新	二〇八四〇	二〇七〇〇

▲大連株式

五品	二二九五〇	二四四〇
五錢	……	……
豆鈔	……	……

▲大阪三品

當限	二〇九一〇	二〇四六〇
七月限	二〇七七〇	二〇三六〇
八月限	二〇五一〇	二〇〇八〇
九月限	二〇四九〇	二〇九〇
十月限	二〇三五〇	二〇九〇
十一月限	二〇〇〇〇	一〇〇三〇

▲大阪棉花

當限	五九六五	五八八〇
先限	六二三〇	六二五〇

▲大阪期米

當限	三三九	三三一
中限	三三二	三三八
先限	三三六一	三三六

新京市況

大豆 現物	一三三〇〇	
出來高	二車	
高粱	四九〇	
出來高	一車	
小豆	一三五〇	
出來高	一車	

▲錢鈔（現物）

鈔票對金票	一〇三六〇
現大洋對金票	九九三〇
國幣對金票	九九五五
國幣對鈔票	九五四八〇

食堂　和洋料理　支那料理　開設

◎皆樣の食堂を開設致しました家屋も新しく食器類は內地から求めて參りました食堂は氣持の好い大廣間で五十人樣迄の御宴會も出來ます
◎料理は腕利の調理師が十分の注意を拂ひ美味しく調理を致します
◎當食堂は內地で調理の早い點に於て最も好評を博して居ります汽車食堂のわかれで御座いますから只今のスピード時代に於て御多忙の皆樣に御滿足をして頂けます事と信じます
◎値段は大勉強で爆發的安値の一定値段で御座います御宴會に御家族御同伴の御食事に又御散步のつれぐに是非一度御立寄の程を御願致します
◎出前は遠近を問わず名稱通り絶對に迅速を旨と致します

御辨當、幕之內　仕出し
其他一品料理
東二條通五十八番地（二條通側）
汽車食堂
電話四九四八番

◎特賣◎
ペント式 冷藏庫　拾貳圓ヨリ
レース　ボイル　カーテン、鏡台、家具
ペンキ　ガラス　店
新京吉野町一丁目二十一番地
松本組
電話三一八七番

森永チユウインガム
よい菓子を安心して買へる店　森永ベルトライン
2674

ハルビンに虎疫患者發生
目下傳染系統等を調査中 全市不安に脅ゆ

(ハルビン二日發國通) 本日當地にコレラ患者一名發生した直ちに傳染系統を調査すると共に患家附近の大消毒が行はれたが酷暑の折柄市民は先年の大流行を思ひ極度の不安に脅えて居る

新京青訓後援會の發會式を行ふ
四戸友太郎氏を會長に推薦

新京青年訓練所後援會は既報の如く青訓記念日たる七月一日西公園誠忠碑前に於て發會式を擧行、午後四時四十分一同着席、誠忠碑拜禮、詔歌奉唱(二回)創立委員たる三橋康豐氏創立經過報告をなし、四戸友太郎氏を會長に推薦したるに一同之に賛し四戸氏會長

『受諾』の上評議員に知名士數十を擧げ幹事十一名委囑、次で管理者(地方事務所長)代理山内地方係長、松田青年訓練所主事交々挨拶、關東軍司令部附石川少佐參謀副長代理として來賓一同を代表して祝詞を述べ、勇壯且つ爽快の青訓歌合唱八十有餘名の生徒によりて行はれ式を閉ぢ引續き夕陽ヶ丘に生徒の教練閲兵、體操、密集教練、著裝競甲、傳令演習等行はれ會員の參觀裡に約四十分にして終る參列者は青訓生徒の調理に成る飯盒炊に舌鼓みをうち歡談に時を移し午後六時乾麺を土産に散會した、因に後援會員は六百七十二名內四百四十名は官公吏銀行會社員滿鐵關係者にして地方側の二百三十二名は在留人目に

『比較』し筹少であるといふので町內會方面、聯合分會等で大に援助し本年中には千名に達せしむる意氣込みであるさ元來青訓は青年の心身を鍛練して國民の資質を向上するのが目的で一國青年の志氣の振否は其の國力のバロメーターであるさもいへるので、先輩たる國民は十分に後援してよりよきあさきりを培かはねばならぬ

シベリア經由歐洲行旅客は
最初から連絡切符を購へ 大使館から注意

(ハルビン一日發國通) シベリヤ經由の歐洲行旅客の多くは事情不案内の爲め途中、少からぬ行違ひを生じ中には損害を蒙るものも少くないのでモスクワ帝國大使館より一般シベリヤ經由の歐洲旅客のため當地總領事館に左の如き注意書を寄せて來た

即ち、シベリヤ經由の旅客中にはハルビン又は日本內地でモスクワまでの切符を購入しモスクワ以西の連絡乘車券及び座席券の購入を同地大使館に依賴するものが相當あるがモスクワでは

一、切符の發賣は外貨建なること
二、到着日を豫定し切符を購入するも、列車延着し連絡不能の場合座席券は無效となること
三、しかも列車は延着勝ちで豫定通り到着することは稀なること
四、列車が豫定通り到着する時でもモスクワの連絡時間は數時間で切符購入困難なるのみならず午後四時以後は「インツーリスト」閉鎖し乘車券及び座席券購入不可能で當夜ホテル宿泊を餘儀なくさせること

等の不便不利なる事情あるに反し連絡切符(ポーランド國境まで)を始めより購入して置けば例へ列車延着するも凡て「インツーリスト」が責任を持ち手配してくれる、從來モスクワ以西の連絡切符の立替購買方を大使館に依賴するもの多かつたが右の事情あり双方とも迷惑を蒙る故、今後注意されたいと

兵役義務違反者よ『早く屆出でよ』
徵兵六十周年記念特典救濟 關東廳から

昨年十一月二十八日は徵兵制六十周年に相當せる所在不明者を一掃し益々我國民の義勇奉公の志を

『徹底』せしめ皇國の基礎を固く造り上げたいと言ふ趣旨から出來兵役上の處分は故意たると過失たるとを問はず極めて嚴重ではあるが、所在不明者を一掃して今後愈々兵役義務心の徹底を計りたいので特に今回に限り之が救濟を行ふを適當と認められ本年七月三十一日迄に民政署、警察署、領事館又は憲兵隊に申出た者の今迄の過ちは情狀を酌量して特別詮議に附し之等の人々を救濟することにせられたのであるが、此の如き救濟は恐らく吾々一生に二度とあるまいと思はれるのである、左の何れかに相當する者又は其の家族は本年七月三十一日迄に民政署、警察署、領事館、憲兵隊等に申出なさい

『特別』の詮議に附せられます又手續の方法も教へられます右の明日を過ぎると特典が與へられません

一、滿二十歲を過ぎて故なく徵兵檢査を受けざる者
二、徵集延期の手續をせず徵兵檢査を受けざる者
三、在鄉軍人(未教育の者を含む)で轉居、轉籍其の他身上異動の屆出をなさざる者
四、滿二十歲を過ぎて死亡せる者、行衞不明となつて三年以上經過せる者

松室承德特務機關長 今明日中に來京

承德特務機關長松室騎兵大佐は既報の如く兵匪の投降成立と共に六月二十八日午後無事に歸還、二日承德に歸着し三日飛行機にて新京に向ふとの著電に接したが途中錦州に一泊するか又直ちに來京するものか未だ不明にて關東軍では來京時刻と共に目下調査中である

稀有の大洪水 朝鮮を見舞ふ
朝鮮總督府發表

(京城二日發國通) 朝鮮の大洪水に關し總督府警務局は一日夜左の如く發表した

一日午後九時迄の警務局着報告によれば今次の降雨は最高三百九十三ミリに及び大正十四年以上の大洪水で各地共通信交通杜絕し、目下判明せる死者は十九名、負傷七名、行方不明十數名家屋倒壞流失百三戶浸水四千六百戶に達し、中部線は一部線路流失し自動車交通は完全に杜絕した、最も危險に瀕した洛東江下流警戒の爲、鎭海要港部より救助船を出動、消防、青年團總動員して警戒中だ、南鮮の被害は目下の處詳細不明だが、判明せる被害は耕地埋浸六百町步、浸水一萬二千町步に達し、農作物被害甚大で道路橋梁流失、通信交通機關家屋流失等損害約五六百萬圓を下るまいと見られてゐる

新京警備の萬全を期し
追加部隊着京

曩に新京の警備に就いた岡○○隊に加へて更に警備の萬全を期し廣瀨部隊、山崎少佐の指揮する○○○名はチチハルより臨時列車で二日午前六時多數市民の歡迎裡に着京、同九時堂々南嶺兵舍に入つた、之で高粱繁茂期になつても市民は枕を高くして眠れるわけである

梨樹縣財務局の
公金橫領犯人捕はる

奉天省梨樹縣城內西街梨樹縣財務局郭家店支局主任車輔廷(三八)は昭和六年五月から本年五月中旬迄勤務中公金三千六百八十圓を橫領消費し行方不明中去る三十日午後九時三十分ごろ犯人が市內富士町遼東棧に潛伏してゐるを新京署員が逮捕し身柄を梨樹縣廳に送致した

標語で滿鐵の新しい試み
乘降客整理を

新京鐵道事務所では管內各驛に洪水の如く殺到する乘降客を整理、誘導する爲かねて適切なる方法を講究中であつたが、今回標語を以てこれを整理する事となり、目下標語を講究中である、例へば「ハルピン方面は右側へ」「大連行は左側へ」といふ樣に簡明なもので、標語實施後の成果は一般より非常に期待を以て見られてゐる

歡呼裡に 服部部隊東京着
即日北海道へ

(東京二日發國通) 滿洲里一番乘りの武名を揚げ、更に熱河長城線に轉戰、匪賊討伐に武勳を樹てた服部部隊は二日午前九時湧きかへる萬歲の歡聲に迎へられ、東京驛着、宮城遙拜、次いで靖國神社に參拜、出迎の人々と面會、午後六時列車で北海道の原隊に向つた

南鮮大豪雨 被害甚大

(釜山二日發國通) 南鮮一帶の豪雨被害により一日夜までに判明したるもの慶尚南道のみにて

死者 二〇名
負傷者 一三名
家屋全壞 千二百餘戶
浸水家屋 九千二百八十五戶
浸水田畑 十四百六十七町步
洛東江氾濫による堤防の決潰 三十四個所
交通杜絕 四十九箇所
橋梁流失 五百二十六

豪雨今尚ほ止まず金海郡附近一萬三千の住民は危機に瀕して居る

富士裾野の演習で 日射病患者續出
赤坂步兵一聯隊の痛恨事

(三島二日發國通) 富士裾野の演習場に出張中の東京赤坂步兵一聯隊が二日早朝から蒸暑い炎天下に追擊演習中兵士百數十名日射病に罹り將棋倒れに卒倒、中には發狂するものなども出て大騷ぎとなり三島町內科全醫師を召集する外在鄉軍人、青年團、消防組の非常召集を行ひ應急手當を加へたが午後一時までに死者七名重症患者卅四名に達した

尚ほ日射病患者の續出に依り二日夜から三日未明にかけて行はれる筈だつた遭遇戰は遂に中止となつた、二日夜十時演習場で第一師團參謀長荻洲大佐は患者を出したのは南軍第一聯隊のみで北軍には一名もない、これは南軍が登り坂ばかりを進軍した結果だ患者は絕對安靜を要するので全部現場で此儘手當中だと語る

廻し線香をとる
惡料亭、帳場仲居、蔓こる 新京署で調査開始

新京の發展にともない市內の花柳界は將に黃金時代で非常な盛況を見せ料亭側の鼻息は荒々しい、この機をねらつて仲居帳場が結托し藝妓の花を二重三重にぼり又は廻し線香を取つてゐる不都合な料亭があり非難の聲がもちあがり警察當局へも續々投書が舞ひ込んでゐるため新京署保安係では捨置きがたきこととて三日午前中から井上保安主任は料亭の帳簿調査を開始したもし不都合な者があつた場合は嚴重處分するさ

飛行將兵 戰沒者慰靈祭

(奉天二日發國通) 奉天飛行場に於ける飛行將兵戰沒者慰靈祭は二日午前八時半官民多數參列嚴肅裡に奉行された、九時半より飛行機編隊群分列式、特殊飛行、隊形變換、地上攻擊、落下傘降下、糧秣投下空襲、防空等の演習を行ひ次いで各種餘興に移り四時半幕を閉じた

殊勳の沙河口署
海上ギャング全部を逮捕

(大連二日發國通) 船倉以下十名を虐殺し盛安丸(千八百噸)乘取りを圖つた國際的海上ギャング一味の中逃走中のドイツ人シュラー(二七)スイス人ガウチ(三二)兩名は二日午後八時半頃市外台山屯外人宅に潛伏中を沙河口署の手に逮捕されこれで一味五名が全部逮捕された

日滿社會事業家が 打揃つて來京
二日間今後の振興策を協議 關係者の大會開く

全滿洲に於ける社會事業家が一堂に會して懇親を兼ね今後の統制連絡をはかり、日滿社會事業方面の一大進展を期するう準備中のところ、いよいよ日滿社會事業大會名の下に來る七、八兩日國務院

『會議』室において滿洲社會事業協會並に新京特別市社會事業聯合會主催の下に盛大に開催されることになつたこの滿洲國成立後最初の意義深き大會の出席者は滿洲に於ける日滿各社會事業團體代表者全部を網羅し約八十名、新京を除く一行は七日午前八時着來京新京側と落合ひ第一日午前中は溥執政、武藤長官、鄭總理を訪問し午後二時から同五時まで

『第二』日は午前九時から正午までそれぞれ會議に臨み今後の社會事業發展策について協議を遂げるはずであるこれが準備のため三日午後三時から市政公署內で關係者の打合せ會が開かれた

和歌島優勝
けふは大相撲第二日

關東大州撲新京興業初日は二日新京神社境內で市民の待望裡に開催された、結果左の如し

○玉錦 突放した たまの浦
△第一回戰(優勝戰)開始
○綾櫻 上手やぐら 土州山
○海光山 押きり 若葉山
新海 小手投げ ○出羽ヶ嶽
沖つ海 のさわかけ ○太郎山
鏡岩 上手投げ ○大郎山
若瀨川 吊出し ○和歌の島
○越の海 よりきり 寶川
幡瀨川 より切り ○清水川
△第二回戰
○綾櫻 上手投げ
○和歌の島 より切り 清水川
△優勝戰
綾櫻 うつちやり ○和歌島

勝負終つて栗原總領事寄贈の銀盃は和歌島の手に落ちた打出し午後八時半

二日目の取組

△投票取組
出羽嶽 — 若瀨川
海光山 — 鏡岩
大郎山 — 寶川
和歌島 — 越の海
幡瀨川 — たまの浦
太郎山 — 土州山
若葉山 — 綾櫻
新海 — 沖ツ海

語學檢定試驗 九月三日施行
受驗者は八月十日までに

滿鐵第十二回語學檢定試驗豫備試驗は九月三日行はれることとなつたが新京では商業學校に於て施行される豫定で、受驗者は八月十日までに地方部學務課長宛願書を提出することとなつてゐる

早大軍全勝
對新京硬式庭球

滿洲遠征の早大庭球部と新京硬式庭球倶樂部との試合は二日午後二時より滿洲國體育協會新京支部並に新京體育聯盟主催の下に滿鐵舊コートにて開催、新京軍力戰奮鬪したがダブル、シングル何れも左の如きスコアで早大軍に苦もなく一蹴された、最後に斯界の先輩鳥羽選手を加へ模範ゲームが行はれ六時半閉戰した、經過左の如し

早大		新京
保田・渡邊	6-1 6-3	石曾・原田
柴內・桑澤	6-2 6-0	福井・山口
山岡・吉川	6-1 6-2	澄田・河島
保田	6-1 6-2	原田
柴內	6-4 6-3	則生
桑澤	6-2 6-3	福間
吉川	6-1 6-3	石橋
渡邊	6-0 6-1	白石
山岡	6-2 6-2	河島

△模範ゲーム (鳥羽・吉川) 8-4 3-6 (保田・渡邊)

附は早大選手一行は三日午前八時四十分新京發ハルビンへ向ふ筈

佐藤布井組 南阿組に勝つ

(ウインブルドン一日發國通) 全英庭球選手權大會ダブルス第二回戰で佐藤布井組は南アフリカ組を破つた戰績は左の如し

佐藤・布井 五-七 五-七 六-一 六-二 コンドン・ロビンス(南阿)

〆勇の述懷

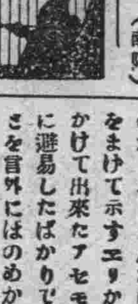

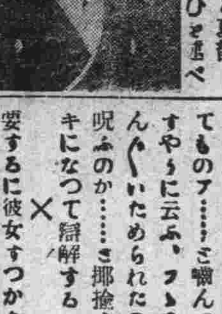

一九十九人にやあざけられ泣いてくれるは杜鵑……さたしかそんなやうな文句だつたさ思ふが、切々たる哀調、三筋の糸こ托して思ひを述べるはこれ、おつかれさ心の憂さのすてどころ……なごさ巧い宣傳文句で御承知でせうさころり嬉けのメ勇姐さん

×

可がために九十九人に嘲られるのか……四月に來たのですけど、もあたしや滿洲にや向かないらしいのよさいふ……ごうして滿洲にや向かないのか、ホラこんなに……さ首をまけて示すエリからノドへかけて出來たアセモのかゆさに避易したばかりではないことを言外にほのめかす

×

ごらんの通りの年增ま京は赤坂から新京で一大飛躍を試みやうさ志して來たもの……ごうもねへ……さ、冷たくなつた盃をグッさ呷り……男なんてものア……さ嚙んで吐き出すやうに云ふ、フゝるてはきんへいためられたので男を呪ふのか……さ揶揄するさムキになつて辯解する

×

要するに彼女すつかり發心して男禁制、戀よ戀、われ中空になすな戀さ行ひすましてゐるけれごも戀風が來ては袂にかいもつれるんだうで、それがうるさい、あたしや滿洲に向かないさはこれ、ウフ、テヘヘ

ラジオ

四日(火) 新京
奉天後四、〇〇レコード市場
新京商業通信社
新京後四、三〇演藝
同 後四、〇〇時事解說
同 後五、三〇ニュース(滿洲語)
東京後六、〇〇ニュース東京中央放送局編輯
新京後六、二〇演藝又は講演
同 後七、〇〇ニュース(英語)
同 後七、一〇ニュース(露西亞語)
同 後七、二〇ニュース(朝鮮語)
同 後七、三〇ニュース氣象豫報、放送番組轉
同 後八、〇〇演藝
東京 後八、三〇子報
同 後八、ニュース三一 東京中央放送局編輯

けふの銀相場

鈔票對金票 一〇三·六〇
現大洋對金票 九九·三五
國幣對金票 九九·三五
國幣對鈔票 九六·四八〇

御買上金ガ半分戻ル
七月一日ヨリ
一品一券
末字合セ
半額割戻シ
中元サービス大賣出
中谷時計店
日本橋通り
電話三八五四番
1 一品毎ニ抽籤券一枚ヅヽ進呈
2 當籤番號ハ抽籤券番號ノ末字ヲ抽籤ノ上發表(彩票ノ末字ト同ジ)
3 抽籤ハ七月十六日警官ノ御立會ノ上當籤ヲ決定
4 即日新聞紙上ニ發表
十五日マデ
興味アル中元ノ催シ

五日より

北國藝妓の美人連大擧來る
郷土藝術の粹と萬歲
開演迫る期待を乞ふ!!
於 長春座

幕末異聞

愛慾火箭（あいよくひや）

（百二）

作 瀧川駿
畫 村瀨洗舟

後藤の客（四）

松飾のとれた、安政二年の正月の十二日。江戸の街には雪がなかつた。たゞ名物の冷たいからッ風が、かーんと凍て付いた地面を撫ぜた。

向島小梅村、大槻訥庵の住居を訪ふた小者があつた。

『御免下さいませ』

玄關先に立て案内を乞ふた。

灯點し頃とて家の中は薄暗い。

時々、二階の方から話聲が洩れた。だが何の用談だかそこまでは聞きとれない。夥しい客だと言ふ事は履物の數で知れる。

『瀬戸町の佐野屋から參りました』

『は……』

妻女が出迎へた。そこには見馴れぬ小者が一人文函を持つて控へてゐる。

『佐野屋から參りました者でございますが、主人が急に先生にお目に懸りたい事があるからお連れ申して來いとの事でございます』

小者は口上と共に、文函をおかねに渡した。

『暫らくお待ち下さい……』

おかねは、文函を受取つて二階の方へ上つて行つた。使の小者は玄關の方を偸視してゐた。

『何に？佐野屋から使ひが來た？……』

訥庵は唇の重いのを、ぐつと噛んで考へた。そして靜かに文函の紐を解いた。

並居る諸士の連中も思はず口を噤んで、視線を訥庵の手の文に注いだ。

繰り開けながら訥庵は、紙頭より紙尾まで一字洩らさず目を配つた。その手紙は確に佐野屋の主人淡如の筆蹟に違ひなかつた。

訥庵はちつと眼を空に据ゑて考へてゐた。

『ではすぐ參ると、使の者に申し付けて呉りや……』

意外の言葉に、一座はどよめいた。

『此の際、千金に替へ難い先生のお身體、輕率な事は謹んで頂きたい……』

申し合せたやうに一同が言ふ。訥庵は答へない、默つた儘頷いたのみ。

『支度をしてくりや……』

妻女に言付けて座を起つた。

『先生、誰かをお連れになつては……？』

三島三郎が言ふ。

『それも無駄ぢやろ……』

何事も見拔いてゐるやうに、訥庵は太い聲で答へた。

『では拙者がお供仕らう！』

『うむ、貴殿ならば……』

と、安心したやうに言つたのは、水戸の藩士酒井傳次郎と言ふ同志だつた。

訥庵に跟いて、おかねと與四郎、三郎、千之丞が玄關先まで送り出した。

酒井傳次郎は小者と一緒に一足先に門先へ出てゐた。

沓脫石の上に立ち上つた訥庵は四人を返り見た。

『わしは今出て行けば、千が一にも生きて戻るやうな事は有るまい……、さうすれば同志の志しを繼ぐのは貴公達ぢや、日光擧兵の事も當分は六かしからう、で當面安藤閣老ぢやが、それは早い方が良い。わしが居ないと安藤閣老より貴公達の身が危くなる――後の事は宇都宮の兒島や長州の桂、伊藤など良く相談なされ……』

『先生用意が出來ました』

斯う表で小者が聲をかけた。

『では、行つて來る……』

訥庵は靜かに言ひ放つと、草履に身體をのせて、外へ出た。小者は凡十間に待つてある猪牙へ訥庵と傳次郎を案内した。薄闇の中を猪牙は浪頭をたてゝ進んだ。枕橋の水門を潜ると大川を左へ眞直に瀬戸町へ行く。――

三圍神社の常夜燈が、遙へ後方へけし飛んだ頃だつた。

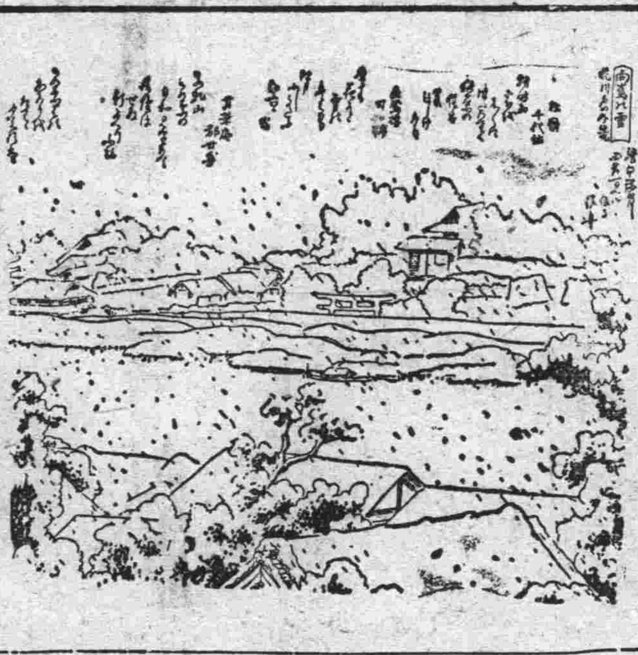

七月四日　火曜　辛未　佛滅　除　尾宿
七月四日（潤五月十二日）

●一白の人　物事急の如くならず思惑外れ勝の日增資凶　辰と丙と庚が吉
●二黒の人　野心を起さず遲々たりとも本業を守るべし　丁と癸と丑が吉
●三碧の人　一寸では世の中は通れぬ日穩順なるが吉し　乙と丙と癸が吉
●四綠の人　鈍底は過ぎたれども向ほ陰忍するのが安全　乙と辰と己が吉
●五黃の人　常業以外の事には手を出さず靜を守るべし　卯と子と寅が吉
●六白の人　多少障碍あれども撓まざれば思ふ所に近く　丁と申と丑が吉
●七赤の人　口舌さへ愼めば何事も結滯なく上首尾の日　丙と未と寅が吉
●八白の人　氣を快活に家内一致して働くべし飲食注意　甲と壬と子が吉
●九紫の人　地の利人の和を得たる日相談事亦調ふべし　乙と亥と寅が吉

大阪商船
門司、神戶（大阪）行
×三等船客設備船（午前十時大連出帆）
はるびん丸　七月　五日
×たこま丸　七月　六日
香港丸　七月　七日
うすりい丸　七月　九日
ばいかる丸　七月十一日
×しあとる丸　七月十二日
亞米利加丸　七月十三日
うらる丸　七月十四日
●切符發賣所
滿鐵沿線主要各驛及各地ジヤパンツーリストビユーロー案內所
船車連絡切符（往復切符ハ汽車二割引、汽船一割引、通用期間二ケ月）
大連、門司、神戶間乘船切符（往復切符ハ復路運賃二割引通用期間三ケ月）
●專屬荷扱所
各地國際運輸會社支店
大阪商船株式會社
大連支店
電話四―三七番
奉天出張所電話四〇八九番
新京出張所電話二二一六番

りん病は治らぬ？

淋病は容易に治らない！とは多くの患者が同樣に歎くところですがそれは治らないのでなく治すのに適切な療法や藥品を選ばなかつた結果です。

藥は高價な新藥だからよく効くといふ筈もなく、危險の伴ふ局所療法や、從來からある一時押への藥でも期待した効果は得られません。

何よりも確かな事は、多くの全快者が傳へる事實です。そして夫れが用法が簡單で安價に得られて副作用もなく速く治療出來るものであれば理想的です。

右の理想に合致したものは當研究所で苦心研究の結果製造發賣してゐる特製田螺の黑燒です。服用した全快者が皆事實の効力を傳へてくれます。

効能は急性や婦人用にも適しますが、難症の慢性に最も良く、勞働や飮酒しながら服用しても効力に差支なし。根治迄の期間は其人の體質や病狀により多少の長短はあるが、先づ二週間分一個服用すれば、必ず自身で其効果を知る事が出來ます。

『特製田螺黑燒』二週間分一圓五十錢（前金の際は內地送料當方持、領土は三十錢、代引は實費を要す）

東京布神田區永富町五　大同ビル
不二製藥研究所
振替東京九六六九番

新荷着
洋傘
日傘
ショウル
ステツキ
レート化粧品代理店
百貨店　金泰洋行
電話二二五九・二三八八番
振替大連三三四三番

哥澤稽古所
時間の御都合は御便宜計ります
新京吉野町一丁目五番地
精愛軒横入右側
哥澤芝壽保

謹告

▲今般左記ノ通リ支部ヲ開設致シマシタ
● 第一生命保險相互會社
新京支部
新京中央通リ二十一番地（新京郵便局前）

▲社員採用
一、新京、哈爾濱、チヽハル、吉林、四平街、鐵嶺其他駐在
一、年齡二十五歲以上相當敎養アル体健意志強固ナル士
一、經驗有無ヲ問ハズ、無經驗者ハ指導ス
一、履歷書持參來社アレ（午前十一時迄）
◎遠地ハ履歷書送付アレ面會日通知ス
新京支部長　小林邦男

眼科專門
診療時間　自午前八時　至午後六時（日曜祭日午前中）
知識醫院
假診療所三笠町四丁目廿六
醫學士　知識吉彥

青金屬寶飾品
功勞表彰記念用使

電3842番　金泰號支店　新京日本橋通
大連本店　大連山縣通　東京支店　東京

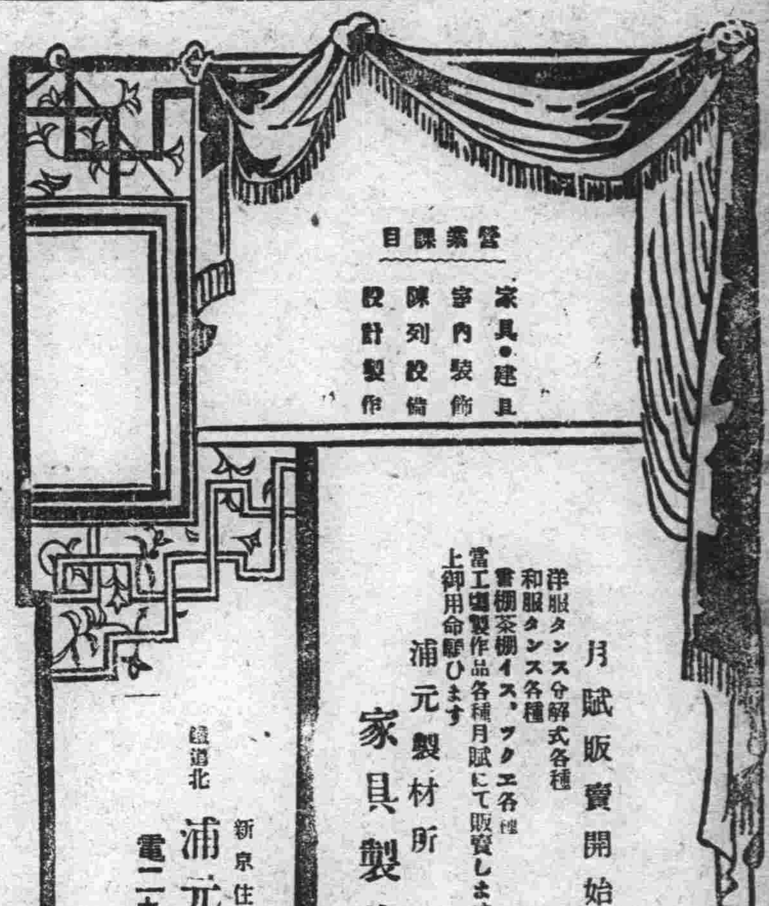

電通
4723
日の丸看板店
新京吉野町一丁目

御料理
泰東
富士町二丁目
電話二四七四番

新疊と上敷各種
表替と裏替
お電話を頂きましたら早速お見積りにお伺ひ致します
日本一サカイ式疊床製作
新京東二條通鐵嶺警察西側
兒玉疊商店
電話二二九〇番

診療受付　正午より午後三時まで
內科
小兒科
杏林堂醫院
中島信之
內科、小兒科　醫師　堂脇サト子
電話二五二〇番
臨時往診の需に應ず

富士タクシーが
朝日タクシーと
改名致しました
倍舊の御引立を願ひます
御用の節は是非
電話三二九五番へ！
朝日自動車公司
新京富士町三丁目

營業科目
木土建築
工事請負
設計製圖
施工監督
土地測量
滿洲國政府指定請負人
新京室町二丁目九番地
和成公司
店主　吉村元七郎
電話四七九〇番

建築用タイル、高級美術タイル、ルーフイング、フエルト、ピツチ、衞生陶器、鉛管、鉛板煖房器具並材料、アスベスト、各種保溫劑角又、石灰、フサ類、スタツコ、ロギプス、色土、砂、床砂、石膏、葛、富久壁、其他左官材料一式
最新式圖案セメントタイル製造
煖房換氣
給排水裝置
防水工事
設計並工事請負
島松商店新京支店
新京日本橋通五〇番地
電話四三八五八番

●青葉薰る爽やかさ
今宵は先づ一樂へ!!
城內大馬路に輝くネオンサインの軒燈は一樂でございます
三部屋ブツ通しの大部屋の改築も出來上りました本場仕込の板場が腕に覺への料理に酒は灘の生一本
柏車をかけての美人のサービスを以て皆樣の御引立に添ひます
今宵の、行樂は一樂へ！
城內大馬路　料亭　一樂
電話三七三〇番

大正九年十二月二十四日第三種郵便物認可

新京日日新聞

定價 一部金三錢 一ヶ月金八十錢 郵税一ヶ月金十五錢
發行所 新京日日新聞社 新京永樂町四丁目一番地 電話二三〇〇番・三五二二番
發行人 編輯人 印刷人

令印白米 千葉商店精米部 電話二四二番

經濟會議に對する我政府の根本方針
關係諸國とは箇別交渉主義で

(東京三日發國通) 經濟會議今後の善處策に關し我當局は大体次の如き態度を採るものと見られてゐる

△政治問題

今次の會議に對し帝國政府は始めから政治問題を持出す意向は無かつたが、それにしても各國代表が一堂に會することにより政治上の諒解をより緊密ならしむべしとの意向を持ち居りしも會議現在の情勢を觀るに最早斯る希望を繋ぐことは不可能である

隨つて一國內の排外ボイコット運動を國際條約により禁止すべしとの提案の如きは之を提議しない

△經濟問題

一、帝國政府は今次の會議に於て成る可く國際間の協定により通商自由の原則確立を實現せんことを期したるも會議が決裂するに於ては我國と比較的經濟關係の密接ある國との間に個別的折衝を行ふこととすべし

二、即ち我國としては關稅、航海、資本等の諸問題に就いて夫々關係諸國との間に單獨交渉を行ふ用意を有するも、殊に關稅に就いては我國が最近英帝國を始め其他から全面的包圍攻擊を受けつゝある現狀に鑑み、至急之が對策を講ずる必要あり

三、關稅の單獨取極めに當つては我國は原則として無條件最惠國條款の趣旨を貫徹することに努むべし

四、右交渉は我國昨今の現狀に鑑み石井代表を首席とする有力なる我代表部のロンドン滯在中に先づ英國政府との間に行はしめ、順次米佛、獨、伊、オランダ諸國代表との間に取敢ず原則上の協議を行はしむ

五、我代表部が關稅の箇別的協定に於て其基礎考査を行つた上は其細目的交渉を更に當該諸國政府當局との間に我出先官憲をして行はしめることゝする

果然決裂の危機に瀕す

(ロンドン一日發國通) 爲替安定共同宣言に對するルーズヴェルト米大統領の回答は一日午後ロンドンに到着したが右回答に於いて果然ル大統領は共同宣言案を拒否した。斯くて歐洲金本位ブロックと米國との對立打開の最後案も遂に不成立に了り國際經濟會議は今や決裂の重大危機に瀕するに至つた

共同宣言の修正を提議か
米の聲明重視さる

(ロンドン二日發國通) 金本位防衛と爲替投機の『防止』に關する共同宣言案をル大統領が拒否した後の經濟會議は全く決定的な時機に乘り上げ、陰鬱な雰圍氣に包み、會議は正に假死狀態である、金本位ブロック諸國の代表は對策に關し相談を重ねてゐるが、今迄の所何等確たる意見も纏まらず、恐らく明三日米首席全權ハル長官が聲明をなす迄は會議休會提議問題に就ても何れの代表部も公式に確たる決定をなすが如き事はあるまいと觀られる、何れにしても萬事は明三日の米國の聲明に依つて決定すべく

『一部』ではル大統領は金本位防衛の共同宣言案に對する修正提議を改めて出すだらうと觀て居る

爲替安定絶望で
我對米爲替三十弗を窺はん

(東京二日發國通) 米大統領の共同宣言案拒否の結果、爲替安定全く絶望に陷入つたがこれが影響は國際經濟戰の激化を招來し、我對米爲替が三十弗となる可能性も絶無と云へなくなつた

中銀第二回拂込
七月一日完了

滿洲中央銀行第二回末拂込金七百五十萬圓の拂込は七月一日完了した

國有財產法
愈々五日公布

大同二年度敎令第五十七號國有財產法は明四日參議府會議に上程され可決を見た上、明後日執政の裁可を經て公布の豫定である

北鐵第三次交渉は價格問題中心
附帶事業賣買も俎上に

(東京三日發國通) 北滿鐵道買收交渉は本日第三次會商を開き、實質的討議に入るが、討議の中心は價格にあり、鐵道業務上の附帶事業の賣買も俎上に持ち出さるるものと觀られて居る

棉花協會
第二回理事會

(奉天三日發國通) 奉天實業廳に於ては來る九日同廳に於て棉花協會第二回理事會を開催し大同二年度に於ける棉花對策及棉花處理問題を協議することとなつた

日清汽船補助金
九年度增額實現せん

(東京三日發國通) 長江航路北方航路、南方航路に就航して居る日清汽船は排日運動のため多大の打擊を被り、我遞信當局はこれがため昨年の補助金三十萬圓に對し本年度は七十萬圓に增加し、兎に角定期航行を持續せしめて居たが、明年度は更に補助金增額の必要を認め目下豫算編成に當り特別考慮を拂つてゐるが、對支政策上、外務、陸海兩軍、三省も之を支持してゐるので實現は確實と觀られてゐる

中央の威信地に墜ち
命令を待たず半休を實施

(北平三日發國通) 支那各地の官廳は未だ政府から何等の命令もないのに七月一日から暑中休暇を實施して半休を行つて居る、之を知つた行政院では昨日全國の各機關に休暇令を發して居ない國難の今日休廳するものは職務怠慢の罪を以て嚴分するとの嚴重訓令を發したが、之等は政府の威信地に墜ちた確證として識者の物笑ひとなつて居る

中央黨部河北辦事處
七月十日新郷を引揚げ

(北平三日發國通) 新郷來電によれば同地の中央黨部河北辦事處は中央の命令で七月十日取消すことゝなり目下引揚げの準備中である

ハルビンの川豆の二重課税廢止
全滿の川豆二重課税も共に

ハルビンと嫩江上流江橋間の水路輸送はハルビン航業聯合會の手により六月中旬より輸送開始されてゐるが、松花江下流川豆の江橋向け搬出に關する川豆二重課税は今回よりこれを廢止する事に正式決定を見た、而して今次の二重課税廢止は江橋向けのみに限定されてゐるが、最少限度に見積つても大豆十萬噸は輸送可能とされて居り、これが影響は頗る重大である、尙從來川豆二重課税は之を機會として一定條件の下に今後免除する方針で、これが實現の曉は從來の如き不利は除去され川豆取引上に一大變化を來すものと見られてゐる

ハルビンの輸入品は
綿糸布の獨り舞臺

(ハルビン三日發國通) 夏枯シーズンに入つてハルビン輸入界は漸く頹勢を見せてゐるが綿糸布方面だけは例年になく活況を呈してゐる、即ち去る五月末より六月初旬にかけてハルビンに輸入を見た綿糸布は七、八、九月渡しの先物で約三十億玉に達してゐる、これは米國のインフレ景氣に刺戟され內地市場の相場高に釣られたものであるが何れにしても意外の市況である、殊に統稅實施も現在に於ては殆んど一般に普及し取引筋も統稅附の採算になり豫想された程の波瀾も見ず川筋方面の需要も案外旺盛なので綿糸布界は當分夏枯を知らぬ狀態である

外字記者
最近は調査に

最近滿洲に來る外國有力紙の特派員記者は從來の如く電報を主としたものでなく滿洲の實狀を硏究紹介するものでロンドンタイムスのフレミング氏、ドイツのテレグラフユニオン通信社コーマン氏、ロンドンの講演家サンプソンレルフ氏フランスラタン紙パリータイムスのロバートホーレーン氏等である、コーマン氏は日本に數回來た事があり通信の傍ら航空商業社の代表として航空事業の視察をすることとなつて居りレルフ氏はカメラ、幻燈等で滿洲の實狀を紹介する由である

邦人漁夫虐殺事件
下手人逃亡で調査打切り

(東京二日發國通) 栗栄丸よりの特電によれば、野口書記生は二十六日現場に到着ソヴエート外務人民委員ペツロシユイツチ氏と共同調査をなすべく交渉したが、ペツロシユイツチ氏は下手人が逃亡し、行衞不明との理由で之を拒絕したので、野口書記生は調査を一先づ打切ることゝなり、一日午後ペトロポウロスクに歸還し、本省に報告することゝなつた

本年に限り阿片採收を許可
奉天省公署が縣長に命令

(奉天三日發國通) 滿洲國に於ては阿片對策として熱河省以外の栽培を嚴禁してゐるが去月二日右布告發布以前地方農民間に於て旣に播種し目下採收期に入り、其作付段別は相當廣範圍に亘つて居り、今直に嚴禁する時は地方農村の疲弊を招く虞あり奉天省に於ては本年に限り特に許可することゝなり七月一日省公署より右に關し各縣長に命令する處あつた

エドワーヅ氏
四日歸京

外交部顧問アーサーフランシス、エドワーヅ氏はかねて東京に滯在中のところ四日午後七時五十分新京着列車で歸京することゝなつた、歸京の上は執政を始め各機關の要人を訪問する筈である

明け行く西部滿洲國
撮影班一行かへる
龜谷事務官の土產話し

亞細亞の秘境ホロンバイル一帶の實況を內外に紹介すべき「明け行く西部滿洲國」撮影の爲去月十日新京を出發した國務院情報處撮影班一行は往復三週間餘、その行程實に千八百哩に亘る大旅行を終へて本日午後三時無事新京に歸着した、その收穫に對しては各方面から異常なる興味を以て期待されて居るが右に關し一行中の情報處員龜谷事務官は左の如く語る

×

一行が新京を出發したのは去月十日、ハイラルへついたのは十二日でそれ以來約三週間自動車のみでも六百餘哩に亘る長旅を續け「ガンヂユール」から「チャンチユン廟」外蒙境「ハンダガヤ」を經て「ハロンアルシャン」に至り引かへして「ハイラル」一帶を撮影し更に滿蘇國境「マンチユリ」に赴き最後に北滿の都たるハルビンを加へ總數六千呎に及ぶ撮影を行つた次第ですが吾々の感想を一言にして盡せば凡てが神秘であり驚異の連續です、先づ風景について言へばホロンバイル殊に鐵道以南の地は到るところ趣味豐饒で河あり山あり湖あり白砂、靑松の點綴する「ハンガヤ」「アルシャン」一帶に至つては近代文化から完全に超絕した世界の樂園であり野には鈴蘭、シャクヤク、野ゲシ、山百合の花が咲き亂れ、雲雀が朗かに囀つて居ります、河には二尺三尺と言ふ鯉や鮒が銀鱗を閃めかして玉の如き淸流に踊つて居ります のみならず幾千年來風雨にさらされて顧みられなかつた石炭、石油、金、硫黃、鐵、曹達等の天然資源が到るところに開發者の來るのを待つて居るのです此の驚異すべき自然の樂園、恩寵を知らぬ平和郷に居住して居るのは性極めて溫和醇樸な蒙古人で自然の恩寵豐かな彼等は春夏秋冬、水草を追つて牛馬や羊の放牧をする以外耕作とか貯蓄とか七面倒臭い世渡りの道を知らないし假令敎へたからとてそんな厄介なことをする必要を感じて居ないやうに見受けられます從つて彼等は一ヶ所に定住せず行雲流水心の赴くが儘に何千多きは何萬と言ふ牛や羊の群をつれエルタと稱する一種の「キャンプ」と世帶道具一式を牛車につみ野越へ山越へ悠々と流浪して居るのです

×

ハイラルはホロンバイルの首都で興安北分省公署、警備司令部等があり日本の騎兵第一旅が駐屯しホロンバイルの守護神として絕大の感謝と尊敬を受けて居ります、此のハイラルから汽車で約四時間の地點に國境の要地たる滿洲里があるのですが滿洲里も國境を犯さない限り夜の夜中に自動車で三十哩や四十哩遠出する位は平氣です唯此の如き平和と一般住民にとつての幸福が招來されるまでには幾多の尊い犧牲が拂はれて居ることを考へなくてはなりません

×

吾々は國境線に立つた瞬間過去振りかへつてこれ等第一線の犧牲者及現に日夜國境警備の大任を負て倦まぬ國境警察隊及日本軍將士に對し心からなる感謝を捧げると共に此土の一寸たりとも汚すことなく斷じて守らなくてはならぬとの感を深くしました、これを要するにホロンバイルは燦嘆すべき天然の資源を抱き平和と幸福な日の下に開發者に手をさしのべて居るのです尤も六月は同地方に於ては唯一の好い季節で冬から春へかけては氣候も寒く風も強くて隨分埃もひどいとのことですが決して荒野ではなく況んや砂漠ではないのです靑々として中野の彼方に繪のやうな興安嶺を望み古代その儘の姿で牛や羊を追つて行く蒙古人の生活は正に現實を拔け出した人類の樂園です、今回吾々が步いたのは西部滿洲と言つても興安嶺の彼方而も北滿鐵道以南の地に過ぎないのですが更に鐵道以北及興安嶺以東の所謂東分省へ行けば金や石炭、鐵其の他の天然資源が無限に包藏されて居る由で吾々は此の度の收穫を先づ整理編輯して內外に紹介した上、事情の許す限り今後西北部各地の情況を紹介したいと思つて居ります

×

最後に吾々の事業が順調に進行し豫期以上の成果を擧げることが出來たのは一行の獻身的な努力は勿論ですが現地にある興安省公署、國境警察隊、日本軍並に特務機關の各位が吾々の目的を能く理解し援助と指導を與へられた御陰で吾々は衷心感謝して居る次第です

運賃割引
兒童藝術協會出席者に

二十三日より八月七日まで東京市に於て開催される社團法人兒童藝術協會主催第二十二回日本夏期大講習會參列者に對し滿鐵では次の規定に基き運賃の割引をすることゝなつた

一、割引區間 滿鐵線連帶各驛より朝鮮線又は商船大連航路經由省線東京驛迄
二、割引期間 九日より八月七日まで
三、通用期間 乘車券發賣の日より八月二十一日まで
四、割引率 二、三等往復に限り大人普通運賃の社線、省線五割引、商船大連航路三割引
五、條件 右割引旅客及荷物運送規則第五十九條所定の主催者發行の割引證を提出せしむるものとする

新京驛事務主任移動

新京驛事務主任服部虎雄氏は今回鐵路總局ハルビン水運所へ轉勤することゝなり後任事務主任佐竹榮氏と同道三日挨拶のため本社を來訪した、尙服部氏は五日午前八時四十分發列車で赴任の途に上る

入札
七月三日

△謄寫版原紙(タイプ用)五〇〇〇枚 三〇〇圓〇〇 北原紙店
△俸給臺冊 一五、〇〇〇枚 二四圓七〇 濱本印刷所
△トンシングクロス(ターアイヤー)一卷 五〇圓〇〇 水上洋行
△宗敎卷 二、〇〇〇枚 七七圓〇〇 文業官紙局
△出差命令簿 九〇冊 一三三圓四一 同
△佈告文 二、〇〇〇枚 四六圓〇〇 世界堂
△長期商租契約書 二、〇〇〇枚 二八圓〇〇 同
△國有土地賣買契約書 一、〇〇〇枚 一三圓五〇 近澤洋行
△長期商租契約書 二、〇〇〇枚 三〇圓〇〇 世界堂
△地部建設局賣却土地定價抽籤賣受申込書 一、〇〇〇枚 一七圓〇〇 近澤洋行
△方退紙 一、五〇〇枚 二九圓七〇 鮎川洋行
△吸取紙 五〇〇枚 一一圓五〇 北原紙店
△出勤簿及紙 一八〇組 三六圓〇〇 同
△補助簿 七五〇冊 三六七圓五〇 鮎川洋行
△タイプ用紙 六、〇〇〇冊 六七八圓〇〇 近澤洋行
△荷札(中) 一〇、〇〇〇枚 一一圓二五 鮎川洋行
△差役工等帳冊 一五、〇〇〇枚 二四圓七五 濱本印刷所
△スチールキャビネット(伊藤式井一六六高さ六尺間口三尺奧行一、五尺)一臺 一四〇圓〇〇 昌和洋行
△輪轉謄寫機(堀井式井五、1 8モーター)一臺 大五〇圓〇〇 昌和洋行
△統洗滌臺(高さ二、二尺楕圓長一、〇九尺)二個 一七〇圓四〇 品川洋行
△吸收器 三六〇個 四一圓四〇 鮎川洋行
△謄寫版インキ(堀井製井三七、黑)一〇個 一八圓〇〇 昌和洋行
△ゴムマツト(ピラミツトゴム緣黑レザー張)六枚 四一圓四〇 大同公司

工事入札

△新京永春路外二街下水渠築造工事七月三日午前十時開票
落札 四、七九〇圓 福昌公司
二番札 五、三八〇圓 葛井組
三番札 五八八〇圓 京城土木

酒井代表
各線の警備狀況を說明

吉長、吉敦兩路局滿鐵代表酒井淸兵衞氏は二十九日より[illegible]瀨將を案內吉林、吉敦、敦圖、吉長各線につき警備狀況の說明をした

大氣と氣溫

けふの天氣 南西の風晴時々曇雨模樣、三日の氣溫最高三十一度一、最低十八度四

開業一週年御禮挨拶

各位樣の御後援御同情をもちまして非常な盛業裡に開業一週年を迎へ得ました事を難有く厚く御禮申上げます

新京大和通取引所前
滿蒙旅館
電話三八八七番

印刷機械及材料 各種印刷と製本
卸小賣 北原紙店
電話 三二四一・三七二九

小店員募集
十五、六歲の見習小店員至急募集す御希望の方は本人來談あれ
新京日本橋通 新京百貨店 吳服部

無聊ニ苦シム海上ニテ旅客ニ完全ニ讀破シテ貰ヒ廣告價値ヲ百パーセント迄デアゲ得ルモノハ我社ノ日刊海上新聞及海上ニユースデアリマス
今回滿洲博覽會記念「滿洲國特輯號」ヲ十萬部發行左記各所宛七月二十三日ヨリ九月四日迄無料配付致シマス
此ノ廣告價値滿點ノ本紙ヲ利用サレ各位滿洲有名商店ノ日本國紹介ニ御利用アラン事ヲ御願致シマス

頒布先
(イ)船中
大阪商船大連線 (うすりい丸、うらる丸、はるびん丸、ばいかる丸、香港丸、西米利加丸、たこま丸、しあとる丸)
同 台灣線 (瑞穗丸、扶桑丸、蓬萊丸)
近海郵船台灣線 (朝日丸、吉野丸、大和丸)
北日本汽船淸津線 (滿洲丸、天草丸、大洋丸)
日本郵船桑港線 (淺間丸、龍田丸、秩父丸)
同 沙港線 (日枝丸、氷川丸、平安丸)
(ロ)滿洲 大連、奉天、新京、ハルビン等官廳、有名商店
(ハ)博覽會關係方面
(ニ)台灣 台北、基隆高雄等官廳關係及有名商店
(ホ)朝鮮 京城、官廳關係及有名商店
(ヘ)內地 神戶、大阪、東京、橫濱、下關、門司等官廳及び有名商店

御下命の節は御一報有次第社員早速參上仕候

無線時事通信社新京支局
新京東一條通り 日本橋通り 泰利號內 電話二七六〇、三一六九
本社東京麴町區九ノ內二ノ六 時事新報社內 無線時事通信社

突如!!オール新京を壓倒する
美の殿堂、人生の樂園
カフエー白馬出現!!
首都の皆樣
一夜の御慰安を
白馬に求められよ
富士町二丁目十五(みくに湯後)

CAFE 白馬

巡査が亂醉し 同僚五名を殺傷す
二日鄭家屯の不詳事

某所着報によれば、二日午後八時頃鄭家屯警察署巡査山田某（假名）は亂醉の末同僚と口論を始め、矢庭に拳銃を發砲二名を射殺、三名を負傷せしめたが、加害者は直ちに逮捕された模樣である

逃亡した崔興武も 歸順軍法會議へ
三日午前八時來京す

開魯の熱河獨立騎兵第九旅長として威を振ひ日滿兩軍の熱河進出に林西方面に逃亡し公金四萬元を拐帶して多倫經由北平に逃亡した崔興武はその後前非を悔ひ滿洲國に歸順方を希望中の處三日午前八時來京、驛前福順棧に投宿したが滿洲國としては丁强、張煥相の前例もあり、一應嚴重取調べの上近く軍法會議で審議する模樣である

新京窯業の 苦力百名罷業
給料を支拂はぬ爲

新京北十條火窯場北の新京窯業會社工場苦力約百名は三日朝總罷業をなし遂に休業の止むなきに至つたが事の起りは苦力頭某が毎月の給料二千六百圓を受取りながら六月分はたゞ千二百圓を支拂つたまゝ殘る千四百圓をそのまゝ支拂はうともせぬため遂に此の擧に出でたもので領事館警察では直ちに調査に出掛けたが今のところ別段不穩の形勢なく會社側では目下對策を研究中である

教育臨時調査會
新京から四氏出席

南滿教育臨時調査會第二回委員會は來る五、六兩日大連滿鐵本社で開かれることゝなり新京からは東商業、江部高女矢澤中學、植原室町の各校長が出席することになつてゐるが諮問は小學校および中等學校卒業生のため教育機關の完備充實と時代に應じて教育內容の整備革新をはかるため各委員より案を持ち寄り前回に引續き協議されるはずである

語學試驗の受驗講習會
十日から補習學校で開講

本年度施行の滿鐵語學檢定試驗は來る九月三日全滿一齊に施行されることに發表されたが、當地補習學校に於ては專

ゴー、ストップ問題 交涉決裂

（大阪三日發國通）ゴー・ストップ事件は一日夜の井關參謀長、粟屋警察部長の會見で交涉決裂、事態惡化、事件發端者中村一等兵所屬の步兵第八聯隊長松田大佐は斷乎たる決心にて部隊長として次の如き聲明書を二日午後發表した

府當局に誠意なく交涉決裂したのは誠に遺憾だ本事件は中村一等兵の不注意にありしとは言へ警官が越權的に制服着用の現役軍人に暴行を加へ、軍人の名譽を冒瀆したため事件に重大性を加へた、將來不當なる警官の行爲にて皇軍の威信、軍人の名譽が冒瀆されゝばこれが擁護上必要と認める處置をとるは已むを得ないことである

尙松田聯隊長は井關參謀長に辯明書發表の次第を報告したので同參謀長は今日來阪の荒木陸相へ一切を報告、師團側では寺內師團長は尙も全師團長に報告と共に兼ねて團隊長會議を開き本事件を討議して愈々陸軍省との問題として持出され事態は益々重大化する模樣である

『配置』

新京鐵道事務所では高粱繁茂期に際し、警備員百名を管內各驛に『配置』し、匪賊襲擊に備へることゝなり、この警備員の採用は學科銓衡を二日午前九時より新京商業學校でけつたが百名の採用に對し四倍半の四百五十名集り、ワラヂの底に砂金

中學出滿鐵警備員受驗者の 珍無類の答案紹介

のつく勞の滿洲にこれはまた試驗地獄を表はしてゐる、銓衡は小學校卒業生と、中學校卒業に分けけはれた、成績は比較的惡く、小學校卒業の分は平均九十點、中學卒業の分は七十點で、中にはふろつた珍奇答、に係員を

『苦笑』

させてゐるのを二、三紹介すると熾烈をシキレツ、慰藉をイセキと讀んだり、斬新流行を殘眞流行と書いたり、

脣齒輔車の間柄とは

脣齒輔車の間柄（……）操觚者（指の先で仕事をする人）巧言令色（口で旨くいひ氣持をひやす）汗牛充棟（牛を使して私腹を肥す）南船北馬（南は舟で北は馬で行くこと）その他算術は五十五點平均、作文「在滿邦人の覺悟」はなかく奇拔のものが多いが一つピックアップして見ると「在滿邦人は今滿鐵に社員として働いてゐる所を見て居ますと、社會ために働いてをりますし、又んに努力をしてねしはらづに社員としても働いております（原文のまゝ）これが中學卒業生とあつては驚くの外はない

結核病の根絕を期す
內務省が五十年繼續事業で

（東京二日發國通）內務省に於ては結核患者の根絕を期し目下保健衞生調査會特別委員會に於て審議を進めてゐるが同特別委員會は斯界の權威を網羅して居り同委員會に於て成案を得れば國家として數億圓を投じ三十年乃至五十年の繼續事業として實施する豫定であるが、內務省では先づ之が前提として結核病專門醫養成のため明年度豫算として總豫約二萬五千圓を計上すると共に更に現在の結核豫防法の改正を行ひ、豫防法に對しても萬遺憾なきを期するに至つた、改正の要項は結核患者の屆け制度を採用し病狀、環境患者の所在、數等を明瞭にしこれによつて機宜の處置を速かに執り得る樣にし、結核療養所結核相談所の設置、虛弱兒童の保護等にも萬全の對策を講じ成案の上は來議會に提案することゝなつた

荻原上等兵の 遺骨を迎送

三日午後三時三十五分着列車で哈爾賓から鐵道第一聯隊の工兵上等兵荻原茂氏の遺骨新京に着官民有志の迎送をうけ同四時三十分發十四列車で南送された

全鮮の水害は 十數年來のレコード

（京城三日發國通）一週間に亘る全鮮の豪雨は十數年來の大水害となり罹災者十四萬を出しその被害は夥だしいが三日午前〇時までに判明せる被害は左の如し

死者	三十五名
負傷	十六名
行方不明	六名
家屋倒壞流失	二百十四戶
半壞	二十戶
浸水家屋	一萬餘
耕地浸水	五萬町步

（その中埋沒は五百町步）に及びその他山崩、列車不通等損害多數に上つてゐる

軍犬功績拔萃（上）
獨立守備隊司令部

五月二十七日午後十時頃獨立守備步兵第二大隊宍戶軍曹以下七名軍用犬三頭ジョン、ドル、ブリッジ滿鐵本線警戒勤務に服し天檀踏切南方約三〇〇米附近に於て潛伏中潛伏地點西方より梯子樣のものを携行せる怪支那人二名近づき來れるを以て誰何せるに該支那人は西方に逃走せり、因て宍戶軍曹は直にジョン、ドルの二犬を放ち追捕せしめ約四〇〇米の地點に於て一名をジョンが喰付組伏せたるを以て直に逮捕せり、更に他の一名を追捕せしめたるも遂に逮捕するを得ざりき

六月七日午後八時過第二大隊に於て天檀踏切南方約七百米地點に於て犬を伴ひ潛伏斥候を派遣中午後十時二十分頃怪支那人二名滿鐵線を横斷し西側電柱下に現はれ一名は電柱の位置に他の一名は電柱に登攀せしを以て誰何せるに逃走を企てしを以て直に伴ひたる軍犬一頭を放ちて犯人の追跡を命じたるに犯行現場を去る約二百米の地點に於て軍犬は犯人に追つき格鬪の末遂に犯人二名を逮捕し守備隊に連行せり

×

六月十一日夜滿鐵線南口前附近に匪賊襲來し鐵道橋を燒却せられたるを以て翌十二日第二大隊の該地出動に服し軍犬十三頭を携行し大隊の橋梁修理作業實施中南口前南方高地上に監視哨を配置しこれに犬を配屬して監視部隊と大隊主力間の通信傳令をなさしめたり、監視部隊は峻嶮なる嶺に位置し而も其の間斷崖或は密林にて徒步傳令の通過困難なる地點なりしも數回頻繁なる往復通信に任じ完全に其の使命を全ふするを得たり

六月十三日康家堡子附近の大刀會匪討伐の際第五大隊上田中隊に軍犬隊を配屬せしめたるに戰鬪間第一線間に於て往復傳令に使用せるに成績良好にして前後四回に及び完全に其の傳令任務を達成するを得たり（距離一粁）同地附近は山地にして傳令兵の動作頗る困難なりしも軍犬使用により此の弊を除き迅速容易に連絡を行ひ且戰線の火器を減ずることなく戰鬪し敵匪を擊退するを得たるは軍犬の功績に俟つもの蓋し尠少ならざるべし

吉長線興隆山附近の戰鬪

昭和七年三月二十九日吉長線興隆山附近にて貫志中隊が敵を攻擊するに方り戰場は一物の遮蔽なく傳令の往復甚だ危險を極むるや參加しありたる軍犬は敵彈を冒し中隊長と第一線小隊長及重火器との間を數回最も迅速に往復傳令をなし以て中隊長の戰鬪指揮を容易ならしめたり

ピック號の戰死

第五大隊保管犬シエフハード種ピック號牝二才

八月十二日第二中隊遣派遣部隊に配屬せられ警戒巡察步哨等各種勤務に服役中八月二十四日□遼驛分遣隊警戒勤務に服しつゝありしが同十時過頃俄に吠叫其の擧動不穩なるを以て取扱兵たる三浦上等兵は直にこれを感知し分遣隊員に注意し警戒を嚴にしつゝありし所果せる哉約十五分後約四十名の兵匪同驛を襲擊し來れるを以て直に分遣隊員は之れに應戰せり此の間ピック號は勇猛に活躍し遂に敵匪二名を倒したり當時分遣隊の攻擊有利に轉回し遂に兵匪敗退の却を企てたるを以て直に追擊に移り完全に兵匪を退散せしめたるも此の追擊戰鬪中彼は猛烈なる追擊をなし退却せる敵に肉薄して之れを惱ませしが不幸敵彈を受け胸部及腹部に拳銃彈四發を受け遂に壯烈なる戰死を遂ぐるに至れり

即ち本戰鬪に於ての敵の襲來を未然に發見し友軍をしてこれを迎擊するの擧に出しめたることゝ敵匪に對しては勇猛なる攻擊をなし敵の攻擊を惱まし友軍の志氣を鼓舞し寡少なる友軍に對し絕大なる支援をなせること、敵匪を索めて攻擊殺害せる等其の功績赫々たり

日射病患者 收容困難で
大野原に臨時野戰病院開設

（三島三日發國通）演習地帶は、富岡、富士岡、須山三村に跨り日射病患者は各地に散在し、其の收容困難なるが引續き患者の搜索を行ひ演習地一帶には嚴重警戒を施してゐる尙大野原には臨時野戰病院を設け應急手當を加へてゐる

語學講習所
第二回修業式

文教部主催の語學講習所に於ては本日午後七時より室町小學校に於て之が第二回修業式を舉行するが、卒業生は全部で百十五名で、內日本人六十名（滿洲語修業）滿洲人五十五名（日本語修業）である

滿電のバス 新線擴張

滿電では新京の發展によるバス利用者の激增に伴ひ過般大連本社より新台車を取り寄せ乘客のサービスに萬全を期してゐたが更に五日より新京驛前流星町間の一線を殖し、午前七時より午後六時まで二十分每に運轉することゝなつた使用車は新大型バス一台で停留場は新京驛前羽衣町、錦町角、タンク前衞戍病院流星町の六ケ所、料金は片道金五錢である

特別市の 地籍調査
本年中に完成

新京特別市の地籍調査は去る四月來行はれ既に大綱を終つていよいよ個々の測量に入つたが、何しろ從來特別市內に完全な土地台帳の如きものさいつて全然なく、全く最初のものであり、これが區劃の整理については當局も頗る惱まされてゐる、この劃期的大事業に對して市民の總意もることながら、これが達成の上には各個人々々に取つては多少の非難も生れるわけで當局もそれは止むを得ぬことゝしてこの際なるべくその非難を最少限度に止め調査の完璧を期したい意嚮で大体本年中に完成する見込である

新京署敗る
對車管理部野球 7―5

新京警察署野球部では二日午後四時半より室町小學校々庭に於て關東軍管理部チームを迎え第一戰を交へた試合は管理部軍の先攻にて開始され三回迄は兩軍得點なく平凡に經り四回表に於て管理部軍一點を先取したが同裏で警察軍の井出ヒツトに出で抽木四球に逸られチャンス到來と同軍の應

新京署の 野球チーム生る

新京警察署には署員の親睦、體育、慰安を圖る爲め倶樂部がある、總務、野球、庭球、陸上競技、弓道、撞球、圍碁、音樂の各部を置き總務部は庶務文藝、辯論の三科に分かれてゐる、就中野球部は兵事主任の三橋屬が部長として斡旋大に努め本年は特に大した意氣込みのやうで、井田警部補が選手監督、ナインは左の通り

投手	井出
捕手	岡
一壘	柚木
二壘	佐渡谷
三壘	山長
遊擊	有馬
中堅	大村
左翼	川邊
右翼	小野
豫備	西山
同	坂本
同	德永、武智
マネーヂャー	三橋
選手監督	井田
主將	佐渡谷

七月、九月は奇數日、八月は偶數日の午後は何れのチームを問はず戰ふことである事務所は本署內電話二、〇一〇〇、二、〇〇四滿遞六で三込めばいゝ選手の何れもが体格は粒選り意氣は旺盛技能は學校當時の猛者、殊に選手監督井田警部補は練習に試合にも淺らさぬ統制振を見せてゐるので將來が刮待できる

四平街から
六月末特產在貨

（四平街支局發）日滿特產物商組合調査にかゝる六月末日現在當地在貨は千四百八十八車にして其の內譯左の如くである

專用線の部

大豆	三二	高粱	一四八
小米	一九四	元米	三
谷子	三	苞米	四〇
蕎麥	四二	吉豆	一五
小豆	五	大麻子	二
小麻子	二	芝麻	四八
蘇子	五		

院內の部

大豆	一五八	高粱	四二六
小米	五八	谷子	一五〇
苞米	八五	蕎麥	三〇
吉豆	九	小豆	一三
芝麻	一二	大米	一
粳米	四	大麥	一
莫豆	一二		

寄附

滿洲國交通部勤務代谷勝三氏は三日新京署貧民救濟資金に九十圓を寄贈した

寄附

新京鐵道事務所勤務上野榮治氏は今回大連本社轉勤に際し金十圓を令息の卒業記念として西廣場小學校へ寄附した

新京驛流星町間乘合自動車運轉開始
南滿洲電氣株式會社新京支店
新京驛流星町間乘合自動車定期運轉ヲ左ノ通開始致シマス
一、運轉區間　新京驛前―流星町間
一、停留場　新京驛前、羽衣町南、錦町角タンク前、衞戍病院、流星町
一、運轉時間　午前七時ヨリ午後六時マデ二〇分每、但シ午前九時ヨリ同十一時マデ午後一時ヨリ同三時マデノ間運轉中止
一、運轉台數　新車大型一台
一、料金　片道金五錢
昭和八年七月四日

店員募集
一、年齡二十才前後
二、市內ニ保證人ヲ要ス
希望者履歷書持參
本人來店有リタシ
日本橋通六三
金華號支店

富士電機の
サイレント、ファン
（音のシナイ扇風機）
減切り暑くなりました何卒御採用を願ひます
電氣の店
合資會社 ㊉ 和登洋行
新京輸入組合加盟店
日本橋通十八番地
電話長二〇四〇番

齒科一般
口腔外科
小兒齒科
齒科 安谷醫院
三笠町一丁目ヤマトホテル裏
東京齒科醫學士 安谷勇次

五日より

北國藝妓の美人連大擧來る
鄕土藝術の粹と萬歲
開演迫る期待を乞ふ!!
於 長春座

電話開通｛四七三八番｝
新京朝日通り
藤山商會
疊專門

新らしき
羅紗地豐富入荷
御用命は明日を俟たず直ちに

新京室町小學校前
井上洋服店
本店 大連大山通り六一
電話三七六四番

森永ミルクチョコレート
よい菓子を安心して買へる店
森永ベルトライン

陣中美談

責任觀念旺盛にして軍人の龜鑑！

志道部隊步兵軍曹　河野政行

昭和八年三月五日朝陽地附近の戰闘に於て中隊は聯隊長より永金德兵營を攻略すべき命を受けて之が攻擊を開始す時に中隊は既に前方及左右より熾なる十字火を浴せらる。當時軍曹は中隊の指揮機關の一員として、最初より勇敢に行動しありしが中隊漸次攻擊前進して、兵營の東北角に近接し、永金德兵營内に敵兵約二五〇名、其東方圍壁内に六七十名、兩圍壁間に約二十名ありて熾に我を射擊す、依て中隊長は當面の敵情を聯隊長に報告すべく軍曹に命ず、軍曹は彈丸雨注の許欣然として勇躍任に就き、何等掩護なき畑を敵彈を浴びつゝ疾走すること約二百米、之を確實に聯隊長に報告し、直に再び中隊の位置に歸還途中左大腿部に貫通銃創を受け、一時倒れて更に立ち上りて數十米を驅け來り中隊長に復命し、然る後中隊長の命に依り傷の所置を終え更に附近の兵を激勵して戰闘に從事す、中隊更に前進するに及び後方に退るべきを命ぜしも諾せず、更に前進し一兵にても斃さんと云ひて起たんとすること數度なり遂に立つ能はず殘念を連呼す果敢なる攻擊精神、任務に對する責任觀念の旺盛なる蓋し陣中の華ならん

沈勇剛膽　軍人の龜鑑たり

志道部隊　步兵上等兵　由地政春

右は宮崎縣南那珂郡吾田村の出身にして、性温厚篤實眞面目在營中も優秀なる模範兵の名高く又郷里に於ても在郷軍人の模範者たり偶〻此次日支事變の爲、昭和七年十二月聯隊出動の命至りて召集せられ中隊の分隊長として或は警備に、或は兵匪の討伐に、常に忠勤を抜んで又熱河討伐の軍起るや之に從ひて精勤し其の功績見るべきものあり

更に昭和八年三月五日朝陽地附近の戰闘に於て、第三小隊永金德兵營北側日向山方向より進出し、第一中隊右翼高地方面より進出して敵の左翼を包圍攻擊すべき命を受け、同小隊朝陽地北側高地に進出し、敵を攻擊中上等兵は小隊長より敵の一部朝陽地北側高地に進出せること、小隊は所命の地點に進出せる旨を中隊長に報告すべきを命ぜらるゝや、敵彈雨注の許勇躍欣然として任に就き約六百米を距る中隊長に之を報告し、更に小隊の位置に歸還す後小隊長より第一中隊との連絡完了せんと朝陽地部落西方の敵情を中隊長に報告すべきを命ぜらる、時に敵火は益々激しく飛彈身邊に落着すること數知れず上等兵更に欣然として敵彈を意に介することなく、更に疾走すること約五百米中隊長の許に至りて之を報告し、再び從容として小隊の位置に歸還復命せり、如斯は實に忠誠にして責任觀念旺盛而も膽に向ふこと快然其の行動の沈勇剛膽にして、眞に軍人の龜鑑たり

海の外から

□砂塵吹き揚げ競技

何事も珍奇を好む米人氣質の一端を窺ふに足る自動車の砂塵吹き揚げ競爭が此程シカゴ市外の某廣場で擧行された技場はスピードの早い程砂塵が高く吹揚がる樣、造られてゐた爲、當日第一等賞を得た自動車は高さ約五十米の濛々たる砂塵を青空に吹揚げたさ

□魔法壁紙

最近米國特許局の係官を驚かしたマヂツクな浮し繪壁紙の特許出願がある、是は何んでも例へば山水花鳥或は靜物、肖像等を特殊藥で畫き入れ肉眼では見えぬが、電氣か何かの光線を送つて照明すると所期の繪が美しく浮き出て肉眼に映る所から目下魔法紙の異名を贏ち得てゐる、右は近く發明品として全土に紹介される筈

□共產主義三面相記念碑

ロシアのモスコー公園内に革命家三面相記念碑が建てられたが、正面から觀ると社會主義の父祖カールマルクスの畵像が表はれ、右から見るとロシヤ革命の父ニコライ、レーエンの畵像と成り左から見ると現ソヴヰエツトの首領ヨセフ、スターリンの畵像に代ると謂ふ實に科學味たつぷりのものでロシヤ主義宣傳價値百パーセントの觀がある

□上品珍奇の新型ラヂオ機

米國に此の程新型ラヂオ聽取機が顏出して人氣を博してゐる普通一般の電氣スタンドの下部に聽取裝置を施したるもので、上品で珍奇なため目下男女學生間などに大もて

中央藥店

吉野町宮崎藥房支店は七月一日より中央藥店と改め「親切な藥屋」をモツトウに業界に躍進する由で一般に非常な好評をもつて迎えられてゐると

野菜相場

新京市場小賣相場表　七月四日「菜果之部」

種別	値段	種別	値段
白菜	八　四	蓬蓮草大連物	一一　一〇
サツマ芋	四　三	里芋	一〇　〇八
山芋	一〇　〇八	赤芋内地	一五
ツクネ芋内地	二〇　一五	牛蒡	〇五　〇四
連根	一六　一四	白大根「大連」	〇八　〇六
丸大根	〇六	赤大根	〇六
玉葱	〇八　〇九	人參	二〇　三〇
生姜	二〇　一二	ウド	三〇　二〇
ワサビ	一五〇　六〇	内地葱	一〇　〇八
玉菜	〇五　〇四	カブラ大小	一〇
馬鈴薯	〇三　〇二	水菜同	〇八
ユリ子	五〇　二五	ミツ葉大小	二〇　〇五
セリ内地	一五	ワケギ内地	〇五
春菊大連	〇三	胡瓜内地	一二　〇五
林檎	一三　一〇	内地梨	二五　一八
天津梨	一五　一二	ミカン	一五　一二
ブルー	四〇	西瓜	二〇

白は遲蒔ながら一石を投じた

（五十二）　黑頭巾評

圍碁新手合（三局の十五）

三段　石塚行誠
三子　鶴岡隆

黑「□四十」と切つて行つた。これは、黑「□三十」の時代からの狙ひである。で、白は「□四十一」とのね、た黑は「□四十二」と伸び白「□四十三」と押し付け黑「□四十四」と約へた時に、白「□四十五」と當て黑「□四十六」と粘いで白は「□四十七」と二子に並ぶと、黑はそこを顧みずに「□四十八」と切つて白「〇」以下の三子を捕獲の手段に出た。

これは、白の大膽な當て外れである。白は「□四十七」と並ぶ時には單に、黑「（い）」と受けて貰へるやうに思つてゐたものである。

だが、そんな事はもはや、大局に何の關係もない事である。白は只打つて見たといふ丈けのものである。

で、白「□四十九」と當て、黑「□五十」と粘いで、白の三子を完全に中籠のものにした。

それから、白「□五十一」へ廻へると、黑は「□五十二」以下「□五十六」と白「□三十三」の一子を打ち拔いたので、白は遲蒔ながら石を投じたのである。

タノ六　タノ七　ヨノ六　ヨノ七　カノ七　ヨノ五　カノ六　ヨノ九　ヲノ四　チノ四　ヲノ五　ヘノ十二　レノ十二　タノ十一　ソノ十一　ソノ十　ソノ十二　終り

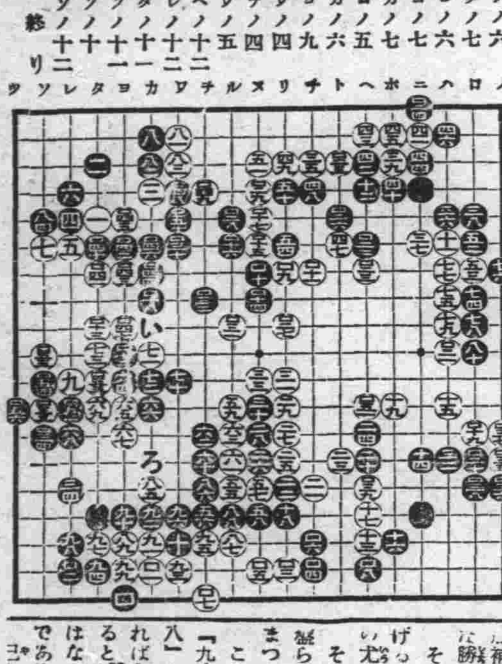

總評

本局は黑が實に能く戰つたものである。して、黑には格別失着といふ程のものは無かつたと言つても誇張ではなく、白の方にこそ、時々意に滿たぬ手が見受けられた位である。

三子の碁としては、白は空隅に於て今少し何とか工夫を凝らすべきであつた。

例へば、最初黑（四）と頂けて來た時に、白は無雜作に（五）と外から約へつける樣な趣向ではなしに、白六と綽ね出して行くといふ風に少々の損得よりも、早速に極まりの付かぬ、難解な局勢に誘導して行く方が、白の爲めにより效果的であるのは、言ふ迄もないことである。

だが、この碁は白が最初から中央部を狙つて、不斷にその計畫を進めて行つた積りだつたが何うしても碁が單調に流れ、中盤に達せぬ中から頽勢歷然として隨所に現れ、加ふるに、白「五十二」或は「五十七」と言ふやうな緩着が禍をなして殆ど勝機を覗ふに足る程の氣力も見えず遂に中途にて挫折するの已むなきに至つたのは、白に取つては聊か遺憾の極みではあるが鶴岡さんの棋力の並々ならぬ進境には只々感歎の吐息を漏らして恐れ入るより外はないのである。

でも、強ひて黑の緩手を求むるならば、「七十四」の時に、そこを見合はして、（ろ）へ一本補つて置いたならば一層確實な勝利を得られた事と思はれる。それから、白の方の惡手を擧げるならば「九十七」なぞはその尤なるものであつた。

それが爲めに黑に「□八」と擊られて、殆ど勝負を付けてしまつたのである。

これは、何うしても、單に、「九十九」と約へて、結局「□八」と眼を持つて生きてゐなければならぬ所であつた。そうすると或は及ばずと雖ども作碁にはなつつゐたやうに思はれるのである。

（ヨミしねる錢）

滿洲語速成研究員募集

一、資格　初學者
一、教材　簡易支那語會話篇
一、開講日　七月四日（申込八三日迄）
一、時間　午後七時半…九時半
一、期間　三個月半
一、研究料　六圓（三個月半分）

尚本人の學力により右の外晝夜間部共に隨時入社し得

新京東二條通四三番地　滿洲語學研究社

煖房・水道・衛生工事・洋灰加工
其他附帶工事・建材製造販賣
工事請負　吉備洋行
電話二二八三番・工場二七六〇番

新築落成開業致しました
どうぞ御贔負に
喜久屋旅館
藤山與作
記念館右横
電話二四四七番

毎度有難う御座います!!
味覺の殿堂
食道樂　富士亭
今度明るい氣持の良い階下ホール、階上日本間を建設致しました、氣分で味覺を心行くまで滿喫して頂き度う存じます
何卒御引立の程
病院　東二條通　派出所　富士亭

御料理　東明
吉野町二丁目五
電話二二三七番

半日の激務の後に——
朗かな美人のサービス
午後の能率百パーセント!!
是非一度
富士スペツシヤルランチを!!
（コーヒー付七十錢）
自午前十一時
迄午後二時
サロン富士
電話三四五六番

御中元の
御贈答品は是非弊店に御用命下さい
盆提灯も新型物を色々陳列致しました
（フマキユラー吹けば蠅も蚊も皆死ぬる）
新京日本橋通
平本洋行
電二一五八番

涼味を趁ふて
新柄と流行型!!

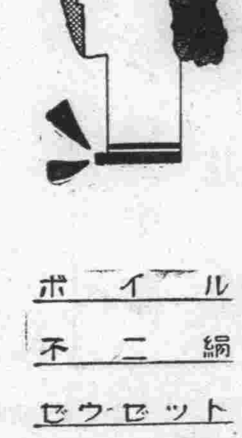

婦人服
子供服
ボイル
不二絹
ゼウゼツト
クレープデシン
服の店
十文字屋
電話二七三〇番

金融預金
親切確實な地場銀行へ
三笠町三丁目八番地
株式會社　新京銀行
電話二〇三三番　二九四四番

短期現物賣買
金儲
投資
利殖
乞御用命を！
株
の御相談は大阪證券へ
新京日本橋通四九
大阪證券賣買出張所
電話三八八五番
本社　大阪市東區北濱一丁目
電代表本局二一二七番
滿洲總支社　奉天宇治町七番
滿洲取引所取引人　大阪證券賣買株式會社
電日長四〇六七番

黒船往來

（作）寺島柾史　（畫）布施長春

第九十六回

虎穴に入る（四）

左京が何かいはうとしたのを武七郎は眼をもつて制した。その眼をこんどは典膳の方へむけて

『なるほど、われらを箱館奉行直屬の平役人とみられぬかな』

『いや、高島出張番所の役人ではないと否定はいたさぬ。が、それは一時の方便、つまり佐々木宇太夫どのからゆるされた役どころでござらう』

『なに！』

『まゝ、沖にかゝつてをる佛蘭西軍艦を追ひまくるため小樽役人にたのまれて、一役引受けた御兩所の義擧でござらう？……いや、そのやうなことどうでもよろしい。たゞ、小官の見込んだ松前藩の御仁であることが肝要ぢや。即ち幕府の要路にあつて急進思想を抱かるゝ松前崇廣殿の内命をうけ、當蝦夷地を巡視いたさるゝものにちがひござるまい』

忌憚なく假面を引ん剝かれて二人の假役人もしどろもどろだつた。その虚をついて疊かけに典膳はいつた。

『したがつて、その松前どのゝ寵臣の方々なればこそ、佛蘭西方の意圖を明さうとするのぢや』

『と、いふと！』

『されば、さいぜんより申上ぐるとほり、薩摩長洲の大陰謀にそなへるため、幕府方に佛蘭西が助勢いたす意向があつても、幕府老中の石頭には一向にその意のあるところが通ぜぬであらう。よつてその老中格切つての聰明濶達の松前どのに圖るが上分別と此方はこゝろに決してゐた矢先、折も折、この出張番所で御兩所にお目にかゝつたを幸ひ、一切具陳仕つて御兩所の諒解を得、御盡力をねがひたいのでござる』典膳はおもはせぶりに卓上の怪しげな圖面を展いたり卷き收めたりしてゐる。

『だが、それはちかごろ輕率ではござらぬかな。若、われら兩名がまつたく松前藩のものでなかつたらなんとする』

武七郎は一膝すゝめた。

『いや、小官の睨んだ眼には外れたのもはござらぬ』

『……』

『御兩所を松前の家臣と信ずるゆゑに、さいぜんより當方の腹のうちを披瀝いたしたのだ。箱館奉行の平役人ごときなら、なんでそのことを口外いたさうか……御兩所小官の意あるところを信じてもらひたい』

典膳は、ぐつと反身になつてふたりを見据た。あつぱれ佛蘭西方の軍師を氣取つてゐる。それが左京、武七郎の兩名には、信じていいことか惡いことか、少時は迷はされた。もちろん、兩名のものとて、蝦夷地踏査の幕吏を裝ふてをれど、典膳のいふがごとく、もと松前の家臣、主命を帶て海防警備の大設計の下調べに、あまねく蝦夷地を跋渉してをるもの、いま典膳の一言半句をきいてをるとどうやら主君の大抱負と合致するところが多分にあるやうだ。薩長の輩が、イゲレスの尻押で、倒幕をひそかにもくろんでゐることもまたオロシア、メリケンの國々が北の海から虚を衝かんとしてゐると見る眼も、主君の眼のつけどころと大差がない。されば、この通譯官ロマンこと乾典膳といふ人物も築草植場の御用人上りの箕浦がいふがごとき惡徒でもなく、もつと善意に解していい人間であるかもしれないとおもつた。

『なるほど、貴殿の意のあるところ、よく了解いたした。それほどまでにわれらを信じられるなればわれらもそれを素直に肯定し、貴殿に對する禮をもつてむくゆるでござらう。佛蘭西軍艦の通譯ロマンどの、われら主君の意向を代辯して、小樽番所の役人を說服いたすとまれ、佛蘭西軍艦に當分の滯留を默許いたさう……まづ一兩日の御猶豫をねがひたい。その中に當方より貴殿を訪ねて、しかと確答仕るでござらう』

はつきりと、同僚の左京をすら驚かせるほどの武七郎の快答だつた。

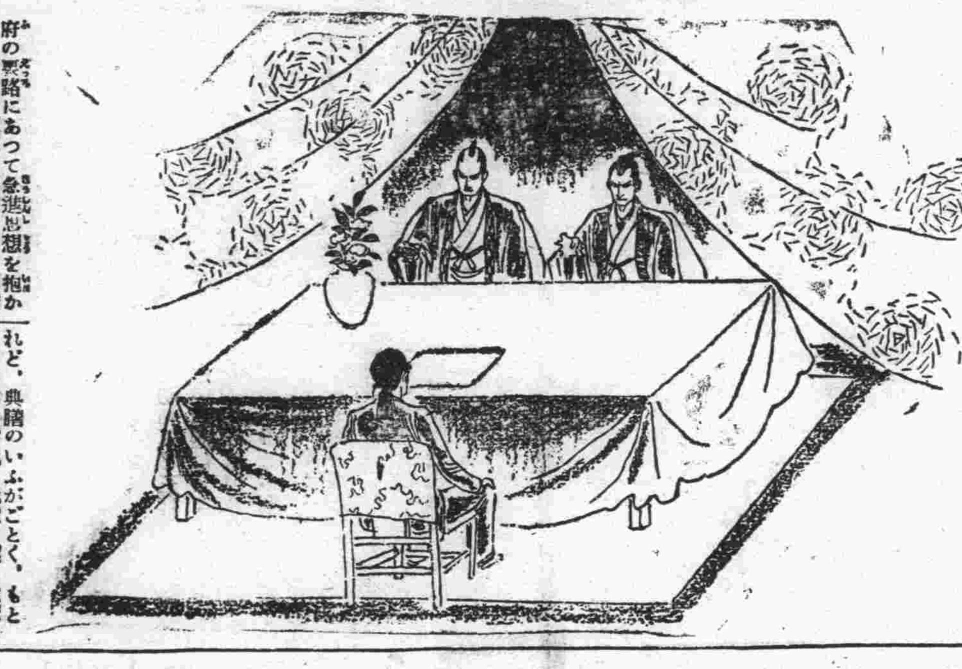

改築落成御挨拶

弊亭開店日淺きに不拘皆樣の絕大なる御後援御愛顧を辱うし御蔭を以て驚異的な進展を遂げ來りました事は感激に堪へない次第であります玆に厚く御禮申上ます今度大改築をかけて居りましたが建築に調度に總てに粹を集めた瀟洒な料亭が出來上りまして
よき御慰安所として殊に美麗な風呂は朝から夜も粹樣を御待ち致しよき社交場として三十人樣迄御宴會は御氣輕に皆樣本意と致しまして如何なる御相談にも應じ
尙御馴染の藝妓はもとより溶ける樣な味覺を誇るお料理等の點に一層の努力を拂ひ御期待に副ひ奉る考へで御座います
何卒相不變らぬ御最負御引立の程懇願奉ります

割烹　椄月

主人謹白

三笠町三丁目
電話二一七八四番

各位

銀仁丹

日常の保健劑として
日常ポケット裡に仁丹を運用せられると、自ら元氣と根氣を養ひ精力を盛んにして、活動力記憶力を倍增し、淸爽明朗な氣分を自覺する。無病の方が、よき習慣として仁丹を愛用せられる所以は此にある。

銀粒仁丹の活用
船車旅行の時　運動散歩の時　集會觀劇の時　宴會喫煙の時　食前食後　訪問接客の時
悪疫流行の時　氣分不快の時　口中悪臭の時　音聲を使ふ時　執務勉強の時　疲勞倦怠の時
等日常之を「護身藥」として絕へず活用あれ

御挨拶

肅啓
深綠の候各位には愈御淸榮に被爲亘候段大慶至極に奉存上候
陳者弊伊勢崎織物は多年の御眷顧により最近遂に年額四百萬反に達し益々增加の趨勢に有之深窓に街頭に普及限なき盛況に到り候事偏に各位御愛用の賜と厚く感佩能在候
製品の改善進步に關しては弊組合に於ても率先研究を重ね弊地の三大特色たる新味、實質、低廉をして益々完璧ならしむべく鋭意努力罷在候
尙伊勢崎織物の海外進展につきては豫てより考究罷在候ところ今般好機を得て弊組合最近製品を以て錦地各位の御批判を仰ぐを得候は洵に欣快至極に御座候何卒今後共御愛顧御鞭撻の程伏而奉願上候
茲に乍略儀以紙上御禮旁々御挨拶申上度如斯御座候

昭和八年六月四日

伊勢崎織物
同業組合

各位

日本織物界の雄「伊勢崎銘仙。常に時代の新味に生き。しかも實質を本位とし。價格の低廉を目標として居ります伊勢崎銘仙でございます
この度は思ひ切つた新柄新傾向の新製品を遍く滿洲國に進出させていたゞきたく新荷をドカツと〃たづさへて參りました

夏の伊勢崎銘仙產地直賣

場所　新京太子堂

日時　七月　四日　五日　六日　三日間

ラクダ色毛布
紳士服地
婦人子供服地
サージ類

毛織物の御保存には
虫除香錠の
御愛用を

中元御贈答用

ハンカチーフ
化粧石鹼
本絹クツ下

銘仙伊勢崎の新鮮な氣持を御召し下さいますやう賑々しく御來臨の程お待ち申し上げて居ります

新柄新傾向の
伊勢崎銘仙
一反四圓二十錢より

滿蒙毛織百貨店出張大賣出し